BIBLIOTHECA DA FACULDADE DE DIREITO DO R. G. S.

DIARIO DE PERNAMBUCO

JORNAL MAIS ANTIGO EM CIRCULAÇÃO NA AMERICA LATINA — A. J. de Miranda Falcão, Fundador

RECIFE — PERNAMBUCO — BRASIL | N. 286 — ANNO 109 | DOMINGO, 23 DE DEZEMBRO DE 1934

ORDEM PUBLICA

AS FORÇAS FEDERAES E ESTADOAES ESTAO DE PROMPTIDÃO -- ESCASSAS AS NOTICIAS TELEGRAPHICAS RECEBIDAS HONTEM DA CAPITAL DA REPUBLICA

No dia de hontem continuaram os boatos de perturbação da ordem na capital do paiz e noutros Estados. As forças federaes e estadoaes mantiveram-se ainda de promptidão.

A passagem pelo Recife do sr. José Americo para o Rio deu logar a commentarios, mas o antigo ministro da Viação, interpellado a bordo pela nossa reportagem, negou-se a prestar qualquer declaração sobre a politica nacional.

As noticias do Rio foram muito escassas. Nenhum telegramma pelo Nacional expedido hontem pelos nossos correspondentes nos foi entregue, o que se deu tambem com as outras agencias, que servem aos demais jornaes do Recife. Do Telegrapho Nacional nos foi dito á meia noite que as linhas até Bahia estavam bôas, mas dahi para o sul não sabiam informar.

Bem exacto é que o serviço do Nacional é de ordinario lento e não poucas são as vezes que recebemos telegrammas com mais de dose horas de atrazo. Pedimos para os nossos correspondentes no Rio que nos explicassem a ausencia de noticias e á meia hora de hoje recebemos pelo Western o seguinte despacho: "Serviço seguiu normalmente suppomos atrazo devido vesperas Natal"."

A Secretaria da Segurança, com que nos procuramos pôr em communicação, continuava a ignorar qualquer anormalidade e assegurar que tudo corria em perfeita ordem.

NAO HA PERTURBAÇAO DA ORDEM NO PAIZ

Aos 57 minutos de hoje, da Agencia Meridional, recebemos, pelo Cabo Submarino, outra communicação, concebida nestes termos:

"São absolutamente infundadas as noticias de perturbação da ordem. Estamos informados, com segurança, que reina a maior união de vistas entre o presidente Getulio Vargas e os chefes militares."

A situação politica

O sr. Antonio Carlos vae deixar a presidencia da commissão executiva do Partido Progressista

O sr. Antonio Carlos vae deixar a presidencia da commissão executiva do Partido Progressista

RIO, 22 (Meridional) — O deputado Celso Machado, chegado hontem de Bello Horizonte, declarou aos "Diarios Associados" que o sr. Antonio Carlos vae deixar a presidencia da commissão executiva do Partido Progressista, em face das disposições dos Estatutos do Partido.

Um artigo d'"A Federação" sobre a attitude politica dos srs. Borges de Medeiros e Raul Pilla

PORTO ALEGRE, 22 (Meridional) — "A Federação" publica hoje ligeiro artigo intitulado "Promovendo a propria humilhação". Diz que, vencidos nas urnas e á falta de outros recursos para combater o sr. Flores da Cunha, os srs. Borges de Medeiros e Raul Pilla comparecem perante o sr. Getulio Vargas, humilhados, supplicando attitude contra o bravo amigo do presidente.

Um aparte do deputado bahiano Manoel Novaes ao seu collega Aloysio Filho

RIO, 22 (Morse) — Os jornaes registam a seguinte expressão do deputado Manoel Novaes, na sessão de hontem da Camara, aparteando o deputado Aloysio Filho:

V. excia. dizia antes do pleito que bastava eleger um terço da Constituinte para conquistar o governo do Estado. O resto seria adquirido por meio do suborno".

A bancada gaúcha visitou o sr. Getulio Vargas

RIO, 22 — Esteve no palacio Guanabara a bancada do Rio Grande do Sul na Camara dos Deputados inclusive os deputados classistas e o sr. Minuano Moura, indo cumprimentar o sr. Getulio Vargas pelo regresso de sua visita á terra natal.

A representação da Frente Unica Riograndense ao residente Getulio Vargas

PORTO ALEGRE, 22 (Morse) — O assumpto do dia é a representação feita pela Frente Unica ao sr. Getulio Vargas enumerando todos os crimes praticados no Rio Grande do Sul depois da implantação da revolução. A representação foi divulgada pelos jornaes occupando quasi meia pagina dos mesmos. A representação conclue, dizendo que emittir diversas particularidades que, entretanto, foram explicadas pessoalmente pela commissão que se avistou com o presidente da Republica, na occasião da entrega do documento em apreço.

Edição de hoje: 18 PAGINAS em duas secções

Preço - 200 reis

ESTEVE, HONTEM, NO RECIFE, O SR. JOSE' AMERICO

O illustre politico parahybano seguiu hontem mesmo para o Rio, a bordo do "Almirante Jaceguay"

Esteve, hontem, á tarde, no Recife, em transito para o Rio, o sr. José Americo de Almeida, ex-ministro da Viação.

O illustre politico parahybano teve pequena demora nesta capital pois que viera de automovel, a tempo apenas de alcançar o **Almirante Jaceguay** e seguir para a capital da Republica.

A reportagem do DIARIO DE PERNAMBUCO procurou ouvil-o.

Encontramos o ex-ministro da Viação já a bordo, cercado de numerosos amigos.

CUMPRIMENTOS AO "DIARIO DE PERNAMBUCO"

O sr. José Americo, attendendo ao representante deste jornal, pediu desculpas de não nos ter trazido pessoalmente a sua visita.

Declarou, então, que resolvera viajar á ultima hora, vindo de automovel e logo se transportando para bordo do **Almirante Jaceguay**.

Por isso mesmo, aproveitava a occasião para transmittir os seus cumprimentos aos amigos do DIARIO DE PERNAMBUCO.

OS FINS DA VIAGEM

— "A minha viagem não tem nenhum caracter politico. Vou ao Rio em visita á pessoa de minha familia, que se encontra doente. Só por isso."

O sr. José Americo procura excusar-se a fazer declarações. Deante da insistencia do reporter, o ex-ministro da Viação disse algumas palavras sobre

A SITUAÇAO POLITICA DA PARAHYBA

— "Deixei a Parahyba politicamente calma. Não tem havido nenhuma alteração."

E, depois de uma ligeira pausa, accrescenta:

— "Penso mesmo que essa situação não será alterada. Estamos muito bem."

Chegando outros amigos do sr. José Americo que procuram cumprimental-o, o ex-ministro mostra-se sobrio nas palavras, preferindo attender aos que o procuram.

O MOMENTO POLITICO NACIONAL

A palestra, porem, ainda se estende. Sobre o momento politico nacional, diz o sr. José Americo:

— "Não lhe posso adeantar nada sobre a situação politica nacional. Tenho vivido arredio de cogitações politicas, afastado mesmo de conversas a respeito.

Tenho me preoccupado pouco com a politica e por isso nada tenho a dizer sobre o que está se passando."

A hora da partida do paquete se approximava. E despedimo-nos do antigo ministro, desejando-lhe boa viagem.

O SR. JOSE' AMERICO VEIU AO RECIFE ACOMPANHADO DO SR. ARGEMIRO DE FIGUEIREDO E OUTROS POLITICOS PARAHYBANOS

JOÃO PESSOA, 22 (Da Succursal) — Em virtude de ter adoecido gravemente uma pessoa de sua familia, o sr. José Americo resolveu regressar ao Rio, tendo seguido hoje á tarde para o Recife, afim de alcançar o **Almirante Jaceguay**.

Viajaram em companhia do ex-ministro da Viação até essa capital os srs. Argemiro de Figueiredo, Borja Peregrino e Virgilio Velozo Borges.

A Russia protesta contra os ataques dos mandchus aos guardas da fronteira

MOSCOU, 22 (Meridional) — O consul da Russia em Saklalellan, na fronteira da Mandchuria, protestou contra os ataques dos mandchu's ás guardas da fronteira.

Chega a Paris o novo embaixador da Russia, sr. Potiemkine

PARIS, 22 (Meridional) — Chegou hontem a esta capital, o novo embaixador dos soviets, devendo fazer entrega das suas credenciaes na proxima segunda-feira.

O embaixador Potiemkine procedeu de Roma.

A questão do Sarre

Pediu demissão o chefe de policia da Região do Sarre

SAUEBRUCK, 22 (Meridional) — O major Hemsley pediu demissão do cargo de chefe de policia da região do Sarre.

Chegam a Hamburgo varios allemães que vão tomar parte no plebiscito do Sarre

HAMBURGO, 22 (Meridional) — Acabam de chegar os primeiros allemães procedentes da America do Sul para tomar parte no plebiscito do Sarre.

Como foi recebido o contingente inglez em Sarrebruck

SARREBRUCK, 22 (Meridional) — Continuam a chegar tropas de varios paizes. O contingente inglez aqui desembarcado foi recebido friamente.

O rei Gustavo inspecciona as tropas que veio para o Sarre

STOKOLMO, 22 (Meridional) — O rei Gustavo imppeccionou as tropas que se destinam ao Sarre, exhortando-as a respeitar a população civil sarrense, honrando o nome da patria.

Crega a Sarrebruck o destacamento Sueco

SARRBRUECKEN, 22 (Morse) — Chegou, hoje, aqui, o destacamento sueco da força de policia internacional do Sarre composto de 250 homens, seguindo immediatamente para os seus pontos de estacionamento em Mettlach, Merzig e Backingan.

Os suecos foram precedidos pelo primeiro contingente de granadeiros italianos, o qual chegou aqui, hoje, ás 11 horas seguido do destacamento de tropas britannico que chegou ás 12 horas e marchou immediatamente para os seus quarteis nesta cidade, puchado por uma banda militar que desfilou pelas ruas da cidade.

A Prefeitura de São Paulo e o carnaval de 1935

S. PAULO, 22 (Meridional) — A Prefeitura vae patrocinar o Carnaval de 1935, pretendendo mesmo abolir os impostos sobre os artigos da epocha.

Execução de um gangster hespanhol

BARCELONA, 22 (Meridional) — Foi executado hontem o gangster José Ortiz, condemnado pelo conselho de guerra.

Um nazista condemnado á morte

VIENNA, 22 (Meridional) — Foi condemnado á morte o nazista que dynamitou a ponte Schwanger, no dia 26 de julho ultimo, afim de impedir a passagem das tropas do governo.

Novo grupo parlamentar hespanhol

GRUPO PARLAMENTAR "REPUBLICANOS INDEPENDENTES"

MADRID, 22 (Meridional) — Foi organisado um novo grupo parlamentar, chamado **Republicanos Independentes**.

A guerra do Chaco

O PROBLEMA DO CHACO E' UMA QUESTÃO DE LIMITES

RIO, 22 (Morse) — O ministro do Paraguay, em entrevista ao Diario da Noite, diz que o Paraguay não poderia acceitar a proposta da Liga das Nações, desde que considera o problema do Chaco uma questão de limites e que está de posse da região ha muitos annos, pois é esta reconhecida plenamente através dos tratados internacionaes acceitos pelos nossos visinhos.

A volta do sr. Getulio Vargas ao Rio de Janeiro

O cliché que acima publicamos apresenta dois flagrantes da chegada do presidente Vargas ao Rio. Ao alto vemos a senhora Darcy Vargas e suas filhas, cercadas de pessôas da sociedade carioca que as foram receber. Em baixo o presidente Getulio Vargas cercado de ministros e outras altas autoridades

O momento politico internacional

CONFERENCIA NO PALACIO GUANABARA, PRESIDIDA PELO SR. GETULIO VARGAS

RIO, 23 (Meridional) — Realisou-se hoje, no palacio Guanabara, longa conferencia presidida pelo sr. Getulio Vargas e na qual tomaram parte o general Góes Monteiro, ministro da Guerra, Waldomiro de Lima, inspector do 1º grupo de Regiões, e Benedicto Olympio da Silveira, chefe do Estado Maior do Exercito.

Foi objecto da reunião a politica internacional do momento.

Os militares presentes não fizeram declarações.

Foram proclamados eleitos os deputados federaes de São Paulo

O Partido Constitucionalista elegeu 21 e o Republicano Paulista 13

S. PAULO, 22 — Para a Camara Federal foram proclamados eleitos pelo Partido Constitucionalista os srs. Abreu Sodré, Francisco Alves Santos Filho, Paulo Nogueira Filho, Theotonio Monteiro de Barros, Abelardo Vergueiro Cesar, Barros Penteado, Antonio de Alcantara Machado, Antonio Pereira Lima, Aureliano Leite, Moraes Andrade, Carlota de Queiroz, Fabio Aranha, Oscar Stevenson, Horacio Lafer, João Alves Meira Junior, Joaquim Sampaio Vidal, Cardoso de Mello Netto, Gama Cerqueira, Luiz Toledo Piza, Ranulpho Pinheiro Lima, Waldemar Ferreira.

Pelo Partido Republicano Paulista foram proclamados eleitos deputados federaes os srs. Teixeira Pinto, Cincinato Braga, Euclides Figueiredo, Palimercio Rezende, Rodrigues Alves Filho, Gilberto Arruda Sampaio, Laerte Setubal, padre Leopoldo Aires, Manuel Hypolito do Rego, Odecio Bueno, Raphael Sampaio Vidal, Raul Rocha e Roberto Moreira.

Os trabalhos de hontem na Camara dos Deputados

RIO, 22 (Meridional) — Na sessão de hontem da Camara falaram os srs. Sampaio Correia e Arthur Neiva. O sr. Cardoso Mello Netto fez o elogio funebre do ministro Firmino Whitaker, requerendo um voto de pezar que foi approvado.

O sr. Aloysio Filho voltou a accusar o interventor da Bahia, dizendo ser o mesmo conivente nas aggressões ali registradas. Arthur Neiva pede a apresentação de provas.

Em seguida foram approvados varios projectos, inclusive o que manda pagar aos professores as gratificações addicionaes atrazadas e o que revigora o credito especial de 250.000 contos para pagamento da divida fluctuante.

Tambem foi approvado o projecto que manda pagar á viuva do prof. Carlos Chagas a impotancia de 142 contos e oitocentos.

O naufragio do "Orania"

A MALA REAL HOLLANDEZA VAE RECLAMAR INDEMNIZAÇÃO

LISBOA, 22 (Morse) — A empreza proprietaria do paquete Orania, conforme consta aqui, vae reclamar uma indemnização de 500 mil libras.

Num desastre de avião perecem dois officiaes do exercito

O ACCIDENTE OCCORREU NA SERRA DE PIRAQUARA, NO PARANA'

RIO, 23 (Meridional) — Pelo cabo Submarino, á 1.20 — Por um esforço de reportagem, conseguimos falar á meia-noite com o general Eurico Gaspar Dutra.

O chefe da Aviação Militar Brasileira acabava de receber um telegramma communicando-lhe um doloroso acontecimento.

O telegramma estava assim redigido:

"Communico que foram encontrados mortos, na serra de Piraquara, o major Floriano e o capitão Faria, que só amanhã poderão ser retirados.

A serra de Piraquara fica distante de Curityba trinta kilometros.

Envio pezames em nome dos officiaes do Regimento. (a) Major Samuel, commandante do 5º Regimento de Aviação."

O general Gaspar Dutra mostrou-se bastante consternado com o occorrido.

Adeantou ter telegraphado ao major Samuel pedindo que fossem tomadas todas as providencias necessarias, para o transporte, se possivel, dos corpos, para o Rio.

Interrogado sobre as possiveis causas determinantes do desastre, adeantou que nada podia informar a respeito.

OS CORPOS ESTAO EM LOGAR INACCESSIVEL

RIO, 23 (Meridional) — Pelo cabo Submarino, á 1.20 — Os corpos dos aviadores Floriano Peixoto da Fontoura Nunes e Luiz Carneiro de Faria, depois de penosa pesquiza, foram avistados a 30 kilometros de Curityba, em logar inaccessivel.

As chuvas em São Paulo

Desabamento de um cinema em Santo Amaro

S. PAULO, 22 (Meridional) — Continua a chover em todo o Estado.

As zonas ribeirinhas do Tieté estão completamente alagadas.

No bairro de Santo Amaro desabou um cinema, não havendo desastres pessoaes.

Registaram-se hontem varios desastres de aviação no paiz

Desastre de avião em Uberaba

RIO, 22 (Meridional) — Telegrammas procedentes de Uberaba informam que capotou o avião pilotado pelo major Barcellos e capitão Manuel Valle.

Os aviadores nada soffreram.

Os pilotos do Waco sahiram illesos

RIO, 22 — Pilotavam o Waco n. 6 que capotou no campo de aviação de Uberaba o capitão Valle e o major Barcellos, que sahiram illesos do desastre.

Cahiu em Angra dos Reis um avião da Marinha

RIO, 22 (Morse) — A estação de radio do Cattete captou um radio, segundo o qual cahira em Angra dos Reis um avião de Marinha.

Um avião da Marinha fez uma descida forçada em Guarujá

SANTOS, 22 (Morse) — Segundo apurou-se o avião da Marinha que teria cahido em Guarujá, fez apenas sobre aquella localidade uma descida forçada em bôas condições.

O apparelho voava para o Rio pilotado pelo commandante Schorcht que nada soffreu. O Centro de Aviação providenciou logo.

O hydro foi rebocado para reparações.

Intrigas politicas em torno do Governo constitucional de São Paulo

RIO, 22 (Meridional) — Pelo Cabo Submarino, á 1.20 — O tenente Toledo que serviu no gabinete do general Góes Monteiro, esteve ha dias em São Paulo, onde foi alvo de uma trama perrepista, em virtude da qual se dispoz trazer ao Rio o nome do sr. Macedo Soares para candidato ao governo constitucional do Estado de São Paulo.

O nome do general Góes Monteiro foi dado como sendo o autor da manobra que tinha como fim substituir a candidatura do sr. Armando Salles pela do actual ministro do Exterior.

Informado do facto o general Góes Monteiro apressou-se em desautorisar a iniciativa do tenente Toledo manifestando-se um enthusiasta da candidatura do sr. Armando Salles.

Supplemento em rotogravura do "Diario de Pernambuco"

O "Diario de Pernambuco" iniciará no proximo mez de Janeiro a publicação regular de um interessante supplemento em rotogravura com assumptos regionaes.

Enriquecendo assim a nossa imprensa com essa moderna innovação, o "Diario de Pernambuco" nada mais faz do que corresponder á captivante preferencia com que o tem distinguido o favor publico.

Esse supplemento não obstante o seu elevado custo, será distribuido conjunctamente com o numero do dia sem qualquer alteração de preço, que será sempre o de 200 réis o exemplar.

As assignaturas continuarão a ser cobradas a ... 55$000 ao anno, com direito a 2 bonus para o Grande Concurso de 1935 em que serão distribuidos 100 contos de réis em valiosos premios.

O GRANDE CONCURSO DE 1935 DO

DIARIO DE PERNAMBUCO

100 CONTOS EM PREMIOS

2.º PREMIO

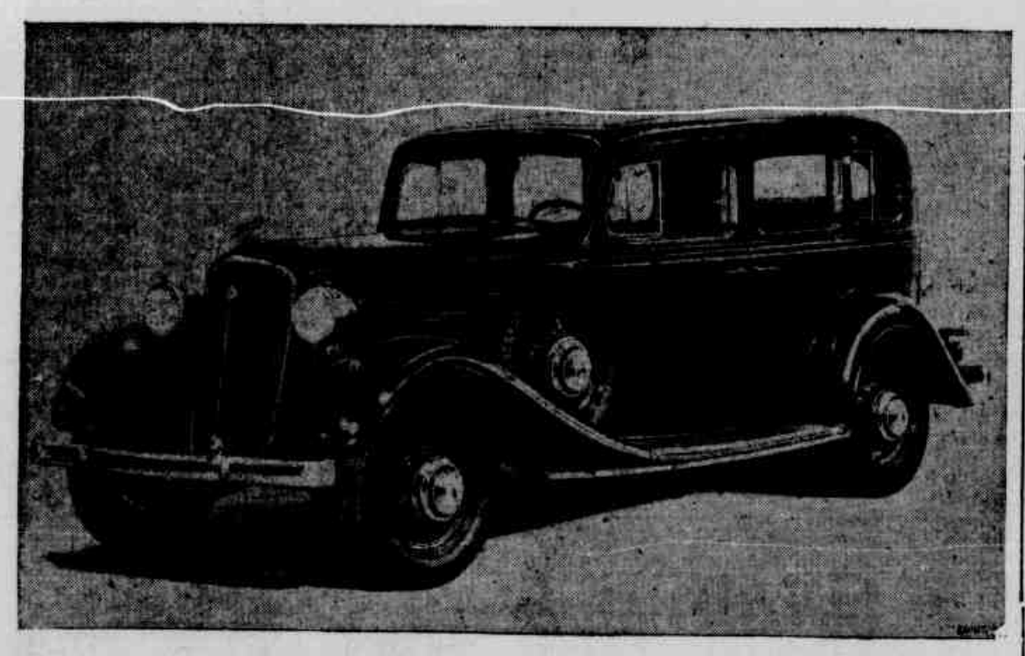

LIMOUSINE CHEVROLET. Modelo de alto luxo, ultimo typo Sedan, com 4 portas, duas rodas de sobresa[illegible], adquirido por 19:500$000

DIARIO DE PERNAMBUCO
FUNDADO EM 1825
Proprietarios:
DIARIO DE PERNAMBUCO S. A
Director: — Ismael Ribeiro
Endereço: Praça da Independencia
Recife. Telegrammas: DIARBUCO
Telephones: Escriptorio 8027. —
Redacção 365

EXPEDIENTE
A correspondencia de ordem commercial deve ser exclusivamente endereçada á Direcção.
Para annuncios procure o DEPARTAMENTO DE PUBLICIDADE do "DIARIO DE PERNAMBUCO" pessoalmente ou pelo phone 8027

ASSIGNATURAS
PREÇO NO INTERIOR
Anno — 55$000 Semestre — 30$000
PREÇO EXTERIOR
(Nos paizes signatarios da Convenção Postal Pan-Americana):
Anno — 78$000 Semestre — 42$000
(Nos paizes signatarios da Convenção Postal Universal):
Anno — 136$000 Semestre — 73$000
AS ASSIGNATURAS SÃO PAGAS ADEANTADAMENTE

AGENTES EM PARIS:
Société Annuelle de Publicité
Rue Rougemont 14

SUCCURSAL NO RIO DE JANEIRO
A. Herrera
Rua Rodrigo Silva 11-16 Phone 4-6724

SUCCURSAL EM MACEIÓ
A cargo do sr. Reis Vidal
Rua Senador Mendonça 18 — 1. andar. Sala 1 — Phone 407 — Tel DIARBUCO

SUCCURSAL EM JOÃO PESSOA
A cargo do sr. Raul de Góis
Praça Antenor Navarro 5—2o andar

SUCCURSAL EM NATAL
A cargo do sr. Mario E. Lyra
Av. Tavares de Lyra 96 — 1o andar

COUSAS DA CIDADE

O THEATRO SANTA ISABEL AO ABANDONO

O sr. Colonna dos Santos, director das Obras Publicas do Estado, hoje respondendo pelo expediente da Secretaria da Agricultura, disse hontem ao DIARIO que com alguns kilogrammas de tinta a ponte da Bôa-Vista remoçora. Já não era sem tempo. A velha ponte de estrada de ferro, que por caiporismo nosso foi plantada no coração da cidade (donde não ha geito de arrancal-a) já estava sendo devorada pela ferrugem.

Mas ha um edificio publico para que não é possivel que a Secretaria de Obras Publicas continue a guardar a sua censuravel e indesculpavel indifferença: é o velho theatro Santa Izabel.

E' positivamente uma vergonha que continue a nossa unica casa de espectaculos com aquelle ar de cousa atôa, aquelle aspecto lamentavel de tapera, todo esburacado de balas.

Tudo está indicando que o sr. Colonna dos Santos se disponha a assignalar a sua interinidade com esse bom serviço prestado á cidade.

Nem se poderá dizer que a situação financeira do Estado não o comporta, pois não será tão grande a despesa e o Estado não tem mãos a medir, com os seus frequentes e interminaveis creditos supplementares, muitos dos quaes se vão escoar com as despesas secretas da policia ou com os eventuaes e os imprevistos, que são um sacco sem fundo... — Z.

Medicos de 1934

Realizou-se hontem a collação de grau dos medicos dissidentes da turma deste anno.

A's 8 horas, foi celebrada missa de acção de graças na matriz da Bôa Vista, com o concurso da Schola Cantorum dos franciscanos de Olinda.

A's 16 horas, no salão nobre da Faculdade, com a presença de professores, autoridades e grande numero de familias, effectuou-se a collação de grau dos recem-formados.

Fallaram, por essa occasião, o doutorando Sousa Lima Machado e o prof. Gouveia de Barros, paranympho da turma.

A' noite, no Hotel Central, foi offerecido pelo prof. Gouveia de Barros um banquete aos seus paranymphados.

O Laboratorio de Biologia Chimica brindou os novos medicos com uma elegante caderneta de notas em couro da Russia.

GRANDE CONCURSO DE 1935
DO "DIARIO DE PERNAMBUCO"
Rs. 100:000$000
EM PREMIOS

Iniciámos o 3º concurso do "Diario de Pernambuco" introduzindo no seu mechanismo innovações destinadas a corresponder da melhor maneira á bôa vontade e preferencia de nossos leitores.

Além de concedermos para os nossos assignantes de 1935 o direito ao recebimento do jornal, durante o resto deste anno, attribuiremos a cada assignante de semestre um "bonus" para o grande sorteio de premios e aos de assignatura annual 2 "bonus" tudo livre do trabalho de collecionar os coupons, ou qualquer despeza com a acquisição dos mappas.

Independente desse direito de concorrerem ao sorteio, da forma que acima expomos, podem tambem os assignantes collecionar os nossos coupons para ainda, como qualquer leitor, candidatar-se com mais outras probabilidades ao concurso.

Diariamente publicaremos um coupon numerado de 1 a 24 que o leitor deverá juntar para, quando completar a collecção, adquirir um mappa no escriptorio desta folha ou em as nossas Succursaes, ao preço de 1$000. Nos mappas onde serão collocados os coupons na ordem de numeração (1 a 24) deverão constar o nome por extenso e bem legivel do concurrente, o seu endereço assim como o numero do "bonus" que lhe for entregue e com o qual o mesmo concorrerá ao sorteio dos valiosos premios a serem distribuidos.

Os "bonus" serão registrados em um livro especial authenticado por varias firmas de reconhecida idoneidade cujo encerramento, em dia que será previamente annunciado, e antes do sorteio, obedecerá ás mesmas formalidades.

Somente os numeros constantes desse livro serão sorteados, evitando-se assim o facto desagradavel de não ser sorteado qualquer premio.

Todos os valiosos premios terão, portanto, que ser distribuidos entre quantos concorrerem ao nosso concurso.

Os possuidores de titulos do concurso da 2.ª serie, não contemplados, poderão trocal-os pelos do concurso actual, sem qualquer outra formalidade ou despeza, a partir do dia 20 de Dezembro proximo.

Os concurrentes do Interior e dos Estados deverão enviar os seus mappas acompanhados de 700 réis em sellos do correio, afim de lhes serem remettidos, sob registro, os "bonus" que os habilitarão ao sorteio.

A extracção dos premios será feita em solemnidade publica e fiscalisada, de accôrdo com a lei, pelo fiscal do Governo Federal, em 10 de março de 1935.

A EVIDENCIA DOS FACTOS

A Assicurazioni Generali di Trieste e Venezia, a secular companhia de seguros, pagou de 1.º de Julho a 15 de Novembro de 1934, entre outros sinistros, os seguintes: —

Fogo

— Cia. Fabricadora de Papel, S. Paulo — Incendio na fabrica	Rs. 173:999$000
— Cia. — Puglisi — Incendio do moinho em S. Paulo	440:000$000
— J. R. Claverie, Rio — Incendio no edificio do Club Gymnastico Portuguez	115:000$000
— I. R. F. Matarazzo — Incendio na prensa de algodão em Itapetininga	83:746$000
— Snr. Attilio Fuser, S. Paulo — Incendio na fabrica de tamancos	26:369$200

Transportes

— Cia. Brasileira de Cabotagem, Rio — Perda total do vapor "Odette"	Rs. 400:000$000
— Ferreira & Tedesco, Porto Alegre — Incendio no vapor "Piratiny"	31:000$000
— Nicolau Pedro, Curityba — Avaria na carga do vapor "Ivahy"	78:020$000
— Banco Francez e Italiano, S. Paulo — Extravio de valores	22:921$800
— Dante Ramenzoni & Cia., S. Paulo — Perda total de mercadorias embarcadas no vapor "Ruy Barbosa"	200:310$800

Vida

— Snr. Vicente Ielpo — Valença	Rs. 10:000$000
— Snr. Emilio Fasanelli — São Carlos	10:000$000
— Snr. Jovelino da Cruz Barboza — N. Iguassú	20:000$000
— Snra. Gustavne Lenthe — São Paulo	20:000$000
— Snra. Iza de Souza Furtado — Cataguazes	20:000$000
— Dr. Renato Cardoso e Silva — Campos	30:000$000

A Assicurazioni Generali pagou desde a sua fundação Rs. 9.358.000:000$000 em sinistros.

Suas reservas ultrapassam hoje a quantia de Rs. 1.638.815:000$000, bôa parte applicada em predios nas grandes cidades do mundo, inclusive o Rio de Janeiro.

Tem em vigor na sua carteira de seguros de vida mais de 273.600 apolices, cujo valor excede a Rs. 6.000.000:000$000.

Só no Brasil possue fundos empregados, que ultrapassam de Rs. 10.000:000$000.

Os impressionantes algarismos acima, demonstram o conceito em que é tida uma companhia, cujos serviços ao publico estão claramente evidenciados pelo numero e pela importancia dos sinistros pagos aos seus segurados.

Agencia Geral para o Estado de Pernambuco
Av. Rio Branco, 144

ASSICURAZIONI GENERALI
DI TRIESTE E VENEZIA
1831
UMA INSTITUIÇÃO SECULAR

Seus olhos precisam de

FÉRIAS

O VERÃO chegou. Chega o tempo das férias, de que tanto precisa quem estuda ou trabalha.

Seus olhos tambem. Trabalhadores de todo dia, mesmo nas suas férias, quando V. S. toma um livro, para uma leitura amena, elles estão agindo sempre, serviçaes e bons. Elles têm direito a férias... Mas não exigem muito. Sentem-se bem, repousados e gratos, se V. S. se limitar a dar-lhes condições ideaes de trabalho. Será esse o seu descanso.

Para isso, viva sob luz ampla e bastante. E seus olhos continuarão, então, a ser, no seu labor quotidiano, os seus amigos mais fieis e mais uteis.

O Visiometro mede a luz com a mesma precisão com que o thermometro mede a temperatura. Elle mostra a quantidade e a qualidade de luz necessaria a cada trabalho visual. Peça uma demonstração gratis.

GRATIS! D. 2 1
A' General Electric S. A., Caixa Postal 109, Rio de Janeiro.
Peço enviar-me o folheto "Vejamos" que explica de uma maneira simples os resultados dos estudos scientificos referentes á nova Sciencia da Visão.
Nome_____
Endereço_____
Cidade_____ Estado_____

GENERAL ELECTRIC

MELHOR LUZ • MELHOR VISÃO

A revolução e os municipios

Assis CHATEAUBRIAND

S. PAULO, 18 — Um orador do P. R. P. pintava ha dois dias aqui um regimen revolucionario como a éra da insolvabilidade no Brasil. O seu discurso apaixonado era todo uma série de invectivas lavosas contra "a situação economico-financeira do paiz, vergonhosamente exposta aos olhos do mundo como um panorama de ecchymoses moraes". Difficilmente um orador perrepista poderia ser, sem buscal-o, mais preciso do que esse, cujo texto acabo de transcrever na integra. De facto, o que herdamos em 1930 foi um "panorama de ecchymoses moraes". Não era o movimento de outubro o causador do estado de depauperamento em que se encontrou o Brasil, naquelle e nos annos subsequentes. Elle herdou uma massa fallida, da qual lhe coube o papel de liquidatario. E foi um paulista insuspeito, e dos mais eminentes o grande primeiro ministro da Fazenda do governo provisorio quem pôz a nu', em relatorio famoso, as tres chagas da velha Republica: a crise cambial, a crise do café e a crise da politica monetaria. Recebemos nós os revolucionarios ha quatro annos, o espolio de uma fazenda saqueada. A revolução não pediu uma libra emprestado. E pagou de 1931 a 1933 nada menos de 6 1|2 milhões de libras do descoberto deixado pelo Banco do Brasil em 1930 na Europa e nos Estados Unidos. Sabe-se que em outubro de 1930 o Banco do Brasil tinha saques seus recusados na Europa, por falta de cobertura. Os 20 milhões do emprestimo do café haviam sido devorados, juntamente com mais de duas dezenas de milhões de esterlinos da Caixa de Estabilização. O nome do Brasil era objecto de chacotas em Paris, porque o governo do sr. Washington Luis, condemnado pela Côrte de Haya, não pagava aos portadores dos emprestimos federaes contrahidos em franco, a differença a que nos obrigava a decisão daquelle Tribual. Não tinha o governo do sr. Washington Luis credito para levantar alguns pouco milhões de francos com que pagar uma divida de honra. E são os ultimos abencerragens de semelhante regimen que atacam a revolução, porque não paga o ouro que ella não viu nem esbanjou. A referencia, portanto, a "ecchymoses" está certa. Recebemos um organismo mal ferido, cheio das ecchymoses a que allude o orador perrepista.

***

Para cicatrizar mais depressa as feridas abertas pelas consequencias das desordens financeiras do passado, o governo do sr. Salles Oliveira vem de encetar uma politica de largo alcance. Depois de ter entregue os grandes municipios do Estado a verdadeiros "city managers", segundo a technica administrativa americana o interventor de São Paulo entrou a auxiliar a reconstrucção dos municipios de finanças avariadas, com emprestimos que lhes irão permittir uma recuperação mais rapida da saude perdida com as aventuras e desatinos de outrora. Hontem coube a Rio Preto um emprestimo de 3 mil contos de reis. Graças a essa operação, a importante cidade da Araraquarense irá organisar as suas finanças, pondo termo a apertos e angustias, que acção difficultam a iniciativa da administração local. E' preciso dizer-se que as aperturas em que ainda vivem algumas cariaras paulistas, resultam de erros contemporaneos do predominio do P. R. P. no Estado.

Creou a revolução um apparelho que, com os methodos politicos antigos, impossivel fôra sustental-o, se, em 1930 algum presidente academico tivesse tido a velleidade de o organisar em S. Paulo. Quero referir-me ao Departamento de Administração Municipal. Que enorme differença entre a vida orçamentaria das Municipalidades ha quatro annos passados e hoje! Como a ordem financeira, o equilibrio orçamentario, a applicação das rendas publicas são muito mais severas em 1934 do que em 1930! Não ha nenhum prefeito que, em 1934, consinta as liberalidades, os gastos excessivos, os desvios de rendas, que se verificavam no antigo regimen. Outrora um chefe de Executivo municipal era um pequeno despota asiatico, dentro do feudo a si attribuido, em razão da preferencia que lhe votava o presidente do Estado ou a Commissão Directora. Hoje, os prefeitos são peças da engrenagem de um mecanismo que se chama o Departamento Municipal. Tem as despesas fiscalizadas, os gastos autorizados, as receitas calculadas, de sorte que as fantasias dos megalomanos ou os destemperos dos concessionarios se tornam agora quase impossiveis. O numero de Prefeituras Municipaes com saldos na Caixa Economica é apenas confortador.

***

Se é exacto que o municipio não tem mais a autonomia de outrora, entretanto, como o golpe da revolução nessa autonomia tem sido util á bôa ordem nas finanças da grande maioria delles! Para que serve a liberdade concedida aos prodigos, senão para que elles arruinem o seu patrimonio? Com o systema de freios que a revolução adoptou, nas relações entre o poder executivo estadual e as Prefeituras, muitos abusos foram automaticamente corrigidos. A vida municipal de S. Paulo entrou numa ordem financeira, que a politica de emprestimos do Estado ás Camaras, ainda em difficuldades de receita para fazer face ao serviço de sua divida, só irá apenas apressar. O Departamento de Administração dos Municipios foi, sem duvida, uma das melhores innovações centralizadoras que a revolução pôs ao serviço da reorganização das celulas da nossa vida politica e administrativa.

CONSULADO ITALIANO

Communica-nos o real consul da Italia que, tendo obtido do real governo licença de alguns mezes, será substituido em fevereiro, pelo vice-consul regente, cav. Germano Castellani.

Artes & Artistas

TRES NOTAS

1

Do nacionalismo de Chopin nos deixou um retrato forte Maria Lipsina que, sob o pseudonymo de La Mara, publicou um interessante livro sobre o genial romantico da Polonia.

Foi, talvez, La Mara quem melhor comprehendeu o nacionalismo de Chopin, escrevendo: "Chopin é sempre, até o seu ultimo alento, um filho fiel de sua patria; todavia o elemento popular na sua musica se eleva a uma região aristocratica. Em todas as suas obras palpita o elemento nacional, ao qual se amoldam a vida e as tristezas do artista. As amarguras e as alegrias do seu povo, suas peculiaridades e costumes se acham fielmente reflectidos na sua musica: ella nos evoca uma imagem mais ou menos precisa ao tragico destino da Polonia".

Da interpretação de Chopin a musicista allemã refere os varios aspectos que nelle encontram os executantes. Sentimentos varios, a graça e a elegancia, o caracter elegiaco e sonhador o caprichoso e vivaz. Sensibilidade apaixonada patriotismo inflammado, Chopin é ainda hoje uma interpretação difficil. Suave e aspero, profundo e terno, vibrante e amavel, tanta coisa para traduzir!

2

Em S. Paulo, foi levado em execução symphonica um poema musical de Delphino Machado em torno da lenda do Ypiranga.

Uma phantasia descriptiva. Sentimento da terra e da raça. "Natureza em fogo. Em plena floresta. Ventania. Bailado indigena. Oração ao cahir da tarde. Santos ensinamentos de Anchieta. Surge o sonho da nação livre. Andante grandioso final".

Tudo isso executado por uma banda de operarios. Qualquer coisa de novo. De renovado na arte musical brasileira.

3

A soprano Maria Carolina cantou para o publico pernambucano. Apesar de ter annunciado um recital, apresentou-se na Madrinha dos cadetes.

A critica nada disse a seu respeito. Hoje Maria Carolina voltará ao palco do "Santa Izabel" para ser a Elenora da peça de Samuel Campello e cantar as melodias de Waldemar de Oliveira.

Teremos ao que parece, uma bôa noite para este fim de um anno. — D. D

O MENOR anuncio no MELHOR jornal implica no MAIOR reclamo

INICIAMOS já a venda dos mappas para o GRANDE CONCURSO do "DIARIO DE PERNAMBUCO" de 1935

VARIAS

Não tendo organisado partido politico, não pretendendo se reconduzir no cargo de governador constitucional, empenhado em manter sobretudo a paz publica no seu Estado, a cujos problemas economicos tem dedicado o maior interesse, o sr. Ary Parreiras continu'a a trabalhar para uma composição politica que a todos os seus concidadãos harmonise, num só e mesmo objectivo.

E' muito curioso ouvirmos falar a miude, aqui, de compromissos assumidos por certos partidos, no sentido de manterem tal ou qual candidato, quando na verdade esses compromissos resultaram, pura e simplesmente, de circumstancias occasionaes, e representam apenas o desejo manifesto por determinados Interventores de se manterem no poder.

Os mandatos que os membros dessas facções receberam do povo no ultimo pleito não foi certamente para eleger a este ou áquelle, mas para escolher o mais digno, o que melhor convenha aos interesses geraes da população e melhor possa attender ás necessidades publicas.

Si graves e complexos são os nossos problemas economicos, demandando do administrador um conjuncto de qualidades para bem dirigir a cousa publica, não é menos certo que a questão politica continua a ter em toda parte uma grande e capital importancia.

De resto, tudo isso se encontra hoje de tal natureza interdependente, no Estado moderno, que não se pode abstrair o politico do economico ou vice-versa. Quaes são as preoccupações fundamentaes de um chefe de Estado, na parte propriamente administrativa?

Um escriptor francez recentemente as enumerava: em primeiro logar, que o orçamento seja organisado dentro de equilibrio; que a politica de compressão de despesas não se relaxe, pois é o unico meio de evitar que o fisco esmague as possibilidades de iniciativa na producção e nas trocas; que as disciplinas administrativas e sociaes sejam restabelecidas; que os programmas de trabalhos publicos tenham por fim não simplesmente a luta contra o desemprego, mas a sua utilidade, a sua efficacia e as possibilidades de fazer render os capitaes empregados.

Em uma palavra, para enfrentar a crise, para tomar qualquer medida de soerguimento economico, financeiro, social, é indispensavel que o governo e o Estado estejam em mãos solidas, capazes de inspirar confiança e que tenham verdadeiramente independencia e auctoridade.

—

Na situação em que nos achamos, Pernambuco precisa ao mesmo tempo de um homem de visão politica, não subordinado ou enfeudado a conluios partidarios, e tenha da vida economica e social do Estado conhecimentos seguros.

O sr. Ary Parreiras suggere para a sua terra o nome do sr. Oscar Weinschenk, que é reconhecidamente dos mais indicados.

Pernambuco está a exigir uma solução identica. Nem outra parece ser a preoccupação do sr. Getulio Vargas, interessado sobretudo em levar avante o seu plano inicialmente traçado de restaurar a prosperidade economica do paiz.

Como será isso possivel, fomentando-se pelos Estados fócos de inquietação e de desordem?

Sabemos como são entre nós estereis e vãs as agitações intestinas. Os periodos mais fecundos para Pernambuco teem sido os de paz publica, em que as lutas e as paixões teem amainado.

Afinal, os partidos no fundo divergem pouco entre si. De accordo com a velha praxe, todos procuram o mesmo fim: que é o poder. Isso quando se encontram na opposição. E uma vez no poder, o programma é conserval-o.

Já não sabemos qual foi o politico brasileiro que disse um dia que o maior crime que podia commeter um governo era perder a eleição. E certamente por isso é que um Interventor agora pelo sul, apuradas as eleições, foi logo tratando de afastar de seus postos os prefeitos, que haviam sido derrotados.

Desde que não são as idéas que afastam aqui os homens, mas os equivocos, os interesses e as competições de natureza estrictamente pessoal, não é fóra de proposito que o sr. Getulio Vargas continu'e a agir no sentido de dar a Pernambuco um governo que seja, de facto, a expressão dos desejos e das aspirações dos pernambucanos. O que pretende se reconduzir no poder colheu duas terças partes do suffragio de um eleitorado reduzido e abstencionista. Não fosse a circumstancia de estar na occasião, no governo, tudo indica que não recolheria nem uma terça parte.

E' essa, aliás, uma experiencia, que teem feito todos os politicos. No poder, teem uma cotação; fóra do poder teem outra.

E bastam alguns annos de ostracismo para lhes fazer crescer o capim na porta...

⁂

O Annuario Estatistico do Departamento Nacional do Café, agora publicado, nos dá interessantes informações sobre a exportação do café em Pernambuco dos annos 1921 a 1933 calculada em saccas.

Essa exportação soffre grandes alternativas. Emquanto em 1921 era de 77.850, no anno seguinte augmentava para 108.300. Nos annos seguintes, declinava, para subir em 1926 á respeitavel cifra de 196.883, diminuir pela metade nos dois annos posteriores.

Em 1929, a exportação foi de .... 109.850 saccas, emquanto em 1930 a 148.333. Em 1931 a nossa exportação foi de 67.600; em 1932, de 50.117 e em 1933 apenas de 38.058, a menor exportação dos doze annos.

Um perigo e um remedio

Geraldo ROCHA

Copyright dos "Diarios Associados" nos Estados

RIO, 6.

Vimos, em artigos anteriores, a situação paradoxal em que ficamos colocr'los pelas medidas do governo, reservando, para si, o monopolio das cambiaes provenientes da exportação, com o fim de satisfazer os encargos de nossa divida publica no estrangeiro.

Ficou aqui retida, por falta de cambiaes, uma massa de capital que, segundo os calculos autorizados, já se approxima de dois milhões de contos.

Essa massa de capital, que põe em perigo a nossa economia, forçando sempre a baixa cambial, deve ser fixada no Brasil, afim de que sem riscos, possa o governo conceder ao commercio e á industria a liberdade indispensavel á normalização da nossa vida economica.

Com a depreciação constante de nossa moeda, os donos desse capital estrangeiro, que se acha convertido em mil réis, vivem preoccupados com a ameaça de sua desvalorização, e todos os seus esforços convergem para procurar um meio rapido e expedito de repatriar seus haveres com o menor prejuizo possivel.

Parte desse capital está provisoriamente empregada em apolices da nossa divida publica, mas como esses titulos são tambem moeda papel, sujeitos á depreciação, taes possuidores de apolices as adquirem pelo interesse de receber os juros. Receando, porem, a desvalorisação do mil réis, tem sempre a tendencia de vender as apolices, na primeira opportunidade que lhes surja, para conseguir cambiaes.

Assim esse capital estrangeiro fluctuante em nosso paiz consititue, ao mesmo tempo, um perigo para a estabilidade de nosso cambio, e outro para a valorização das nossas apolices.

Atravessamos, por consequencia, uma phase cheia de ameaças, numa situação que não pode manter-se. Não podemos levantar, em torno do Brasil, uma nova muralha chineza, que nos isole completamente dos outros povos. Temos o dever moral de prestar assistencia aos nossos semelhantes, e satisfazer o intercambio commercial, permutando os nossos haveres. Somos um paiz relativamente novo, e não temos capital. Possuimos riquezas mineraes intactas e occultas no seio da terra, por falta de recursos para promover-lhes a exploração. Conservamos territorios deshabitados e não podemos offerecel-os aos nossos irmãos de outra plagas, que perecem á fome por falta de um pedaço de terreno para cultivar, porque nos faltam os recursos financeiros para localizar colonos, e rasgar estradas que permittam a penetração nos nossos sertões.

Precisamos de credito para o nosso commercio, inteiramente desacreditado no estrangeiro, não por propria culpa, mas pela infelicidade das medidas officiaes.

Em toda a parte, quando a moeda se deprecia, o preço das utilidades sobe, e o poder acquisitivo da moeda baixa no interior, porque soffre a concorrencia das moedas estrangeiras de mais valor, que vêm disputar, dentro do paiz, a compra de propriedades, á moeda nacional desvalorizada.

Aqui, porem, o mil réis baixou de valor em relação ás moedas estrangeiras mas o seu poder acquisitivo interno augmentou, fugindo, desse modo, a todos os principios economicos. A vida, no Brasil, em mil réis é talvez das mais baratas do mundo.

Uma casa que custava 150 contos quando a libra ouro valia 15$000 réis hoje custa 100 contos, valendo a libra ouro 120 mil réis. Tomando em consideração á gravidade das moedas, a propriedade baixou no Brasil a cerca de 10 por cento do valor ouro de 1920. A razão é simples. Quando uma moeda baixa de valor os estrangeiros que possuem moedas valorizadas affluem áquelle paiz, para adquirir utilidades. Assim, coincide com a baixa da moeda, o augmento da procura de utilidades, pela concorrencia das moedas estrangeiras — mas infelizmente aqui, a baixa da moeda coincidiu com o acto do governo monopolizando a exportação de cambiaes.

O estrangeiro que emprega os seus recursos em paiz estranho tem em vista evitar o confisco do fisco exigente, ou defender-se contra a possivel depreciação da moeda nacional ou obter melhor rendimento. Todos, porem, sem nenhuma excepção exigem a possibilidade de repatriar os rendimentos de seu capital quando lhes convenha, não havendo ninguem absolutamente que concorde em empregar capitaes num paiz cuja leg'slação impede a repatriação do capital e de seus rendimentos.

Desse modo, a medida do governo, congelando todo o capital fluctuante existente no Brasil, matou o credito de todo o nosso commercio, no estrangeiro, e fechou estreitamente as nossas fronteiras á entrada de qualquer capital destinado a promover iniciativas no Brasil.

Esta situação é insustentavel, e terminará matando de todo a riqueza particular, com o intuito exclusivo de resuscitar o credito publico, definit'vamente morto e enterrado. E' preciso, quanto antes, sahirmos desta situação, dando liberdade plena á iniciativa particular, para promover o desenvolvimento de nossas riquezas e augmentar a nossa expansão commercial.

E' vultosa a massa de capital fluctuante, e não podemos chegar ao regimen de liberdade de que necessitamos, senão procurando fixar pouco a pouco toda essa massa de capital fluctuante até que, desappareça ella, possamos voltar ao regimen normal de outras eras.

Temos a nosso favor, para nos auxiliar nessa tarefa, a intranquillidade social da Europa e dos Estados ex'gencias confiscadoras do fisco. Unidos, o receio das guerras e das Alem disto, é muito grande, na Europa, a confiança no futuro do Brasil. Todos sabem que possuimos um territorio vasto, um sub-solo cheio de riquezas. Facilmente, pois, poderemos conseguir que este capital fluctuante, que nos ameaça, seja fixado definitivamente em nosso paiz, concorrendo para o nosso progresso. Para conseguil-o, bastará a decretação de leis solennes e irrevogaveis, permittindo a exportação do rendimento do capital empregado em determinados ramos da actividade.

Assim se o Congresso decreta que o rend'mento de todo o capital empregado em construcções urbanas, isto é, os alugueis, possa ser livremente exportado, teremos um augmento de construcções em todas as cidades, fornecendo trabalho aos operarios e dando movimento ao commercio. As casas sub'rão de valor, pela procura resultante de novos compradores, e desta maneira os brasileiros que possuem capitaes empregados em immoveis terão a sua fortuna augmentada.

Fixada uma parte daquelle capital em construcções urbanas, e verificadas as possibil'dades de nossa balança commercial, poderá o governo promover a fixação da outra parte em propriedades agricolas e fabricas, até a fixação integral de todo o capital fluctuante.

O estrangeiro acceitará certamente a fixação ind'cada, porque assim pode fugir ao risco da depreciação cambial, alem de que, aqui, as exigencias do fisco são muito inferiores ás de qualquer paiz da Europa.

Uma vez fixado o capital fluctuante estrangeiro, poderá o governo decretar o livre commercio de cambio, e com certeza os estrangeiros que receiam conflictos internacionaes, revoluções sociaes e o fisco, empregarão seus capitaes, á sombra das nossas leis, associando-se á obra de desenvolvimento do Brasil, que poderá prestar um grande contingente á reconstrucção do mundo moderno.

A cobrança da taxa do assucar Banguê

Communica-nos a Directoria do Syndicato dos Plantadores de Canna:

"O Instituto do Assucar e do Alcool, na melhor intenção de processar a cobrança da taxa de $300 por porção de 60 kilos de assucar de engenho banguê e de engenhoca de rapadura, com o fim de poupar os productores de aborrecimentos com a cobrança por agentes do fisco, propoz ao Syndicato dos Plantadores de Canna encarregar-se da cobrança da taxa acima alludida.

Estudadas as bases da proposta, o Syndicato acceitou a incumbencia, do que foi lavrado um contracto assignado pelo presidente dr. Aurino José Duarte e pelo dr. Adalgizo Lubambo, gerente da Delegacia Regional do Instituto, neste Estado, com poderes especiaes para tal fim.

Não se faz preciso realçar a maneira intelligente, de como a administração do Instituto se houve em commettendo ao Syndicato a incumbencia da arrecadação da taxa.

Revella ainda uma inspiração de pratica do cooperativismo, com que a organisação de defesa do assucar, pela habilidade e bom senso de sua administração, vem implantando na vida agricola-industrial assucareira do Brasil.

Cumpre assim, aos plantadores de canna que produzem o assucar de Banguê e engenhocas de rapadura, virem ao encontro das determinações do Instituto, para de futuro terem possibilidades de melhores vantagens auferirem.

Em janeiro proximo, o Syndicato dará inicio a cobrança, autorisando em cada municipio um agente cobrador, apparelhado, de elementos de lotação e lançamento, fornecidos pelo Instituto do Assucar e do Alcool para cada engenho banguê ou engenhoca de rapadura".

O fallecimento do ministro Firmino Whitaker

HOMENAGEM DO SUPERIOR TRIBUNAL ELEITORAL

RIO, 22 (Meridional) — Na sessão do Superior Tribunal Eleitoral o ministro Eduardo Espinola fez o elogio funebre do ministro Firmino Whitaker, pedindo a inserção na acta de um voto de pezar, o que foi approvado.

Não funccionaram as diversas varas federaes em homenagem á memoria do ministro Whitaker.

VISITAS DE PEZAMES A' FAMILIA DO MINISTRO FIRMINO WHITAKER

RIO, 22 (Meridional) — Toda a noite grande numero de pessôas esteve na residencia da familia Whitaker, levando condolencias pelo fallecimento do ministro Whitaker.

O sr. Macedo Soares, ministro do Exterior, e o ministro Edmundo Lins, presidente da Suprema Côrte, estiveram na residencia do extincto.

O corpo do ministro Whitaker foi embalsamado, devendo ser sepultado em S. Paulo para onde seguirá ás 22 horas em trem especial.

Hospital Prompto Soccorro

Seguindo para o Rio o dr. Castro e Silva, director do Hospital Prompto Soccorro, assumiu a direcção desse nosocomio o dr. Caldas F. Bivar, livre docente da Faculdade de Medicina e conhecido cirurgião nesta cidade.

O DIA DA CREANÇA ANORMAL

O resultado da collecta de hontem

A commissão de senhoras que organizou a collecta de contribuições para a construcção da Escola de Anormaes reuniu-se, hontem, no Hospital de Alienados para apuração das quantias recebidas.

Quasi todas as senhoras que dirigiram os grupos que se espalharam pelas differentes zonas da cidade notaram que o grosso da população concorreu de bom grado para o successo do emprehendimento, de modo a se poder dizer que o povo comprehendeu o alcance da obra projectada.

Foi a seguinte a distribuição da importancia recolhida por zonas:

1ª. zona — Senhora Octavio de Freitas, 1:165$100; 2ª. zona — Senhora Joaquim Cavalcanti, 1:235$500, 3ª. zona — Senhora Carlos de Lima Cavalcanti, 976$500; 4ª. zona — Senhorinha Nair Andrade — 589$600; 5ª. zona — Senhora Sizenando Carneiro Leão, 794$300; 6ª. zona — Senhor'nha Eulalia Fonseca, 393$200; 7ª. zona — Senhora Monteiro de Moraes, 875$900; 8ª. zona — Senhora Amaro Cunha, 169$800; 9ª. zona, — Senhora general Cesario de Mello, 114$600; 10ª zona — Senhora Antonio Lima, 558$100; 11ª. zona — Senhora Agenor Bomfim, 274$300; 12ª. zona — Senhorinha Dolores Salgado, 104$500; 13ª. zona — Senhora Arthur Pinto de Lemos, 136$100; 14ª. zona, Senhora Mauricio Gouvitz, 125$000; 15ª. zona — Senhorinha Aurora Mendes, 101$600; 16ª. zona — Senhora Herculio Celso, 381$700; 17ª. zona — Senhora Antonio Monteiro, 184$300; 18ª. zona — Senhorinha Anna Campos, 263$700; 19ª. zona — Senhora Luiz Seixas, 194$300; 20ª. zona, Senhorinha Diva Lages, ... 295$300; 21ª. zona — Senhorinha Maria A. Martins Pereira, 145$300; 22ª. zona — Senhorinha Annita Paes Barretto, 248$400; 23ª. zona, Senhorinha Ismenia Nascimento, 77$000; 24ª. zona — Senhorita Amaurelina S. Mello, 109$200; 25ª. zona — Senhora Ulysses Pernambucano —.... 798$800; 26ª. zona — Senhora Maria Lu'za Viegas, 614$900; 27ª. zona — Senhora Brunehilde Amorim, ... 190$500; 28ª. zona — Senhorinhas Baptista Cabral e Aureliano, 106$500; 29ª. zona — Senhora capitão Mindello C. Monteiro, 451$200; 30ª. zona — Senhora Jorge Tasso, 472$100; 31ª. zona — Senhora Waldemar Feijó, 160$100. Total, 12:307$300.

No proximo dia 25, ás 16 horas, na estrada de Agua Fria, oitão do Hospital de Alienados, será collocada a pedra fundamental da Escola de Anormaes, na presença de autor'dades, imprensa e familias convidadas.

A esse acto, que representa a concretisação de uma idéa levantada pela Liga de Hygiene Mental de Pernambuco, no afan de zelar pela saude mental do nosso povo, comparecerão certamente todos os que quizerem dar o seu apoio a tão nobre iniciativa.

O arcebispo d. Miguel de Lima Valverde foi convidado para dar a benção á primeira pedra.

OS CARCOMIDOS NA BAHIA

J. E. de MACEDO SOARES

Copyright do "Diario de Pernambuco"

RIO, 18.

Levantamos, nestas columnas, no maximo triumpho revolucionario, vehemente protesto contra o erro crasso de se transformar militares subalternos e offic'aes de gabinete dos ministerios civis em expoentes e estadistas na nova Republica. Protestamos egualmente contra a subversão da hierarchia de valores sociaes e politicos grassando nos pr'meiros dias da Revolução; embargamos as ligeirezas de tantos usurpadores, panciras e aventureiros, que se aproveitavam da perturbação dos tempos; sustentamos uma luta feroz contra a roleta dos mais altos postos de governo, a qual distribuia cegamente os seus surprehendentes favores em plena balburdia revolucionaria.

Quando o governo provisorio entregou o governo bahiano ao sr. capitão Juracy Magalhães, não abrimos excepção para o joven official. Ponderamos repetidamente destas columnas o peso do fardo que se atirava aos hombros do inexperiente official, mostrando a complexidade da situação da Bahia, habituada a um ambiente de intrigalhadas facciosas, dominada por elementos reaccionarios e aproveitadores, alheia á corrente de idéas, renovadora do complexo de inferior'dades sociaes e politicas do antigo regimen.

Os acontecimentos mostraram rapidamente que o sr. Juracy Magalhães se orientava com felicidade no meio em que ia medrar. Sua politica se fez na Bahia com os bahianos. Procurando attrair todos os politicos, sem rancores nem despeitos, concitou com especial interesse elementos do real valor na sociedade local a uma collaboração na obra da pacificação e progresso do Estado.

Todas as testemunhas imparciaes e desprevenidas das actividades do governo da Bahia reconhecem o esforço e a dedicação do joven interventor. Os resultados excellentes, que colheu, não foram certamente o fruto de algum milagre. Mas o concurso federal que o sr. Juracy Magalhães obteve representa o seu prestigio, a sua iniciativa, o senso pratico que imprimiu á administração, emquanto conquistando larga porção da opinião bahiana para o regimen revolucionario ia consolidando a propria autoridade.

As urnas de 3 de maio de 1933 deram a primeira consagração á obra politica do sr. Juracy Magalhães; a opinião publica bahiana se organizou livremente, num partido de bahianos, assumindo a responsabilidade do governo da sua terra.

A segundo eleição da nova Republica que ainda se processa na phase apuratoria viu extremarem-se o partido que acceitou o regimen constitucional e o que se afincava na obra reaccionaria. O verdadeiro panorama da luta partidaria é a offensiva dos retrogrados e carcomidos, pretendendo fixar desesperadamente uma época de predominio já extincta, exaltando com grandiloqua hypocrisia os mais baixos sentimentos bairristas do populacho, quando elles sabem positivamente que o partido da Revolução, na Bahia, compõe-se de bahianos servindo sincera e honestamente a Bahia.

Não são forasteiros nem metécos os membros do governo, os deputados federaes e os constituintes estadoaes eleitos. Não houve nem ha invasão de intrusos nos cargos e postos da administração bah'ana e o sr. Juracy Magalhães é um digno brasileiro que conquistou na Bahia a posição politica qu edesfruta graças pos'ção politica que desfruta graças á propria Bahia, assegurando-lhe na Federação um logar que não logrou no regimen passado, estimulando o seu progresso, mantendo a ordem e a tranquillidade publica, incorporando-a ao novo regimen.

O epitheto injurioso de "forasteiro" não sahiu da bocca das urnas no pleito livre de 14 de outubro. O insulto, a aggressão pessoal e a invectiva injuriosa têm sido recebidos pelo interventor bahiano na altura da dignidade do seu cargo. A furia e o despeito dos seus adversarios estão pondo á prova victoriosamente a preparação e a educação politica do sr. Juracy Magalhães.

A luta partidaria da Bahia não nos interessa senão no quadro da geral restauração politica do paiz. Não vemos, porem, dentro da nova ordem legal, que objectivos possa collimar a opposição no paroxismo de suas violencias. Não pode escapar aos seus chefes mais intelligentes a reprovação nacional a qualquer tentativa de subversão do regimen, cujos responsaveis saberão defender implacavelmente.

Engana-se, portanto, o pugilo de sebastianistas que imagina estar se approx'mando da restauração do systema oligarchico no paiz pelo caminho de desordens e brutalidade que adoptou. A realidade é que será totalmente infecundo qualquer esforço de reivindicação partidaria que ponha em jogo a Revolução e o regimen politico que ella instaurou no paiz. Ninguem suppõe que esse regimen seja perfeito e immutavel, mas ninguem admitte o minimo retrocesso, ninguem sensatamente se volta ao passado, ninguem se presta a ouvir a voz dos venc'dos e despeitados, quando tudo nos mostra que a marcha é para a frente.

Possa o sr. Juracy Magalhães manter a linha de serenidade e tolerancia, de firmeza e dignidade civica que traçou no governo bahiano e chegará certamente a bom porto, os melhores brasileiros fazendo-lhe just'ça, reconhecendo os seus serviços, applaudindo os eminentes predicados de homem politico e de governo que indubitavelmente está revelando.

Os acontecimentos da Bahia

Nota do chefe de policia em torno da aggressão soffrida pelo jornalista W. Gallo

S. SALVADOR, 22 (Meridional) — O chefe de policia distribuiu uma nota aos jornaes dizendo que por ordem do interventor, dôa em quem doer, serão apuradas as responsabilidades, no caso da aggressão de que foi victima o jornalista Wenceslau Gallo.

A aggressão ao jornalista Wenceslau Gallo

S. SALVADOR, 22 (Morse) — Divulgar-se agora maiores detalhes da aggressão soffrida pelo jornalista Wenceslau Gallo, redactor-chefe da "A Tarde" e correspondente aqui do "Jornal do Brasil". Os aggressores manejavam diversas armas tendo ferido gravemente a sua victima.

As familias, de suas janellas, assistiram a barbara scena, havendo crises nervosas. Perseguidos por alguns populares, apenas um dos aggressores foi preso, tendo apresentado, entretanto, um cartão de identidade da policia civil. A prisão não deixou de ser mantida, porque no momento passava o promotor publico da capital, que assistiu o facto e se promptificou a acompanhar o preso, que se chama Antonio Minervino da Silva e é natural de Pernambuco. Em poder de Antonio Minervino foram encontrados um revolver e um punhal. A cidade, diante dos ultimos acontecimentos, está sem garantias, notando-se a presença de individuos ostensivamente armados.

SUMMARIO DA IMPRENSA

REVISTA DE PHARMACIA

Recebemos os numeros III e IV, referentes aos mezes outubro-novembro, ferentes aos mezes outubro-novembro, dessa revista que tem como redactor-chefe o phamaceutico Lindolpho Mascarenhas.

Apresenta bom summario e recommendavel serviço typographico.

O MOMENTO INTERNACIONAL

A SITUAÇÃO NA HESPANHA

As noticias que nos vêm da Hespanha são de que os hespanhoes vivem ainda no estupor que lhes causaram os ultimos acontecimentos. Muitos ainda pensam que nem tudo acabou. E observam que o estado de guerra dura ainda e que os socialistas, longe de reconhecer a sua derrota, se declaram promptos a voltar á liça e desta vez com a certeza de vencer. Porque o que os technicos das revoluções reprocham aos que se abalançaram ao golpe é que o movimento careceu de amplidão e sobretudo de aggressividade.

Quanto ao ataque á mão armada contra as instituições, só foi conduzido seriamente mesmo nas Asturias. Noutros logares e em Madrid, como o sr. Semper disse nas Côrtes, as massas que se tinham compromettido a tomar de assalto os ministerios fizeram apenas um simulacro de ataque e fugiram.

Parece que os que se associaram ao golpe se deixaram levar pela facilidade com que os golpes de Estado ali se realizavam.

Mas hoje, com um governo disposto a se defender, custe o que custar, a tarefa de escalar não é tão facil. De resto, isso se viu bem na Russia, onde o governo communista só se installou no poder, pela facilidade indesculpavel com que agiu o governo Kerenski.

Os telegrammas de hontem nos dizem que foi proferido pelo tribunal de Barcelona uma condemnação á morte. De 23 condemnações capitaes, proferidas contra elementos extremistas, apenas duas foram executadas. A decisão presidencial a esse respeito suscitou grandes controversias, protestos dos revolucionarios e tambem dos adversarios da pena de morte, que são muitos no paiz.

Todavia, ha um numero bastante grande de pessoas que entendem que a Hespanha, com um codigo severo, é o paiz da impunidade.

O publicista Gaston Blanc, que envia de Madrid as suas impressões politicas, diz que muitos pleiteam a dissolução das organizações revolucionarias, meio mais efficaz para afastar, para sempre, toda idéa de nova tentativa de sedição.

Mas accrescenta que o governo não se deixa seduzir por essas inspirações. Não que elle ignore as velleidades de recomeçar, que existem entre certos revolucionarios, mas espera impedil-o por uma politica de apaziguamento.

Dahi o repudio e toda represalia. O correspondente do Temps em Madrid diz que a sua impressão é que a Hespanha tem, apezar de tudo, grandes possibilidades de conhecer longos periodos de paz.

A maioria actual nas Côrtes compacta e unida congrega-se em torno do gabinete que as forças da maioria nacional controlam. E por mais que digam certos revolucionarios, as tropas extremistas sahiram bastante contundidas da aventura. E os resultados não são para encorajal-as.

Entre os socialistas, os adversarios da maneira forte retomam neste momento autoridade. A recente tentativa da C. N. T. que abortou completamente mostra que nos outros sectores não ha quasi recurso.

Os republicanos da esquerda parecem contrictos. Não se leva muito a serio o fascismo hespanhol. Antes, tudo faz crer que o sr. Gil Robles possa com o sr. Lerroux conduzir o paiz, sem maiores complicações.

SEM RUMO

IV

Eugenio GUDIN

Copyright do "Diario de Pernambuco"

Em artigos anteriores, sob este mesmo titulo, tenho analysado os fundamentos economicos que serviram de base á politica do "New Deal" do actual governo americano.

Mostrei como era falha a theoria mestra do "New Deal", attribuindo a crise actual á superproducção industrial e á má distribuição do valor dos productos fabricados entre o trabalho e o capital.

Mostrei, em outro artigo, como era tambem carecedora de fundamento a allegação de que a crise mundial tivera a sua origem na má distribuição social da riqueza.

Essas demonstrações, constantes de meus artigos anteriores, foram feitas de um modo objectivo, com a citação de factos, de algarismos e de diagrammas demonstrativos.

Não ha como negar, porem, que o presidente Roosevelt, assumindo o governo de seu paiz, em circumstancias tragicas, viu-se forçado, de inicio, a lançar mão de quaesquer medidas para dissipar a desconfiança que se avolumava e evitar a revolução social.

Passados os primeiros momentos, porem, e restabelecida a calma e a confiança do governo, não se explica como a politica economica e financeira do governo deixou de ser precedida de uma analyse detalhada da situação e de um diagnostico exacto dos males que a affligiam.

O maior fermento da agitação social que se presentia em março de 1933 consistia nos algarismos de desempregados e pode-se dizer que, resolvido o problema do desemprego, estaria praticamente solucionada a crise.

Vejamos como o governo americano abordou este problema. Entendendo que a sua solução residia no augmento do poder acquisitivo do publico consumidor, como o meio mais efficiente de incentivar a actividade dos negocios e restaurar a capacidade de emprego, enveredou o presidente pela politica dos grandes serviços custeados pelo governo, com o fim de crear um poder acquisitivo de que resultasse a procura de mercadorias e o consequente re-emprego dos trabalhadores necessarios para produzil-as.

Esta politica importa no principio de que a expansão das compras dos artigos de consumo, com o dinheiro dos salarios distribuidos pelo governo estimula os negocios e crea a procura de trabalho.

Ora, infelizmente, os maiores e mais importantes factores do desemprego não podem ser remediados pelo simples augmento do poder acquisitivo de mercadorias de consumo corrente.

O diagramma abaixo encerra a prova de tal affirmação.

Por este diagramma se verifica que, dos 43 milhões e 100.000 trabalhadores empregados em 1929, 10 milhões e 100 mil achavam-se desempregados em 1932, mas destes 10.100.000 apenas 900 mil trabalhavam na fabricação de artigos de consumo corrente.

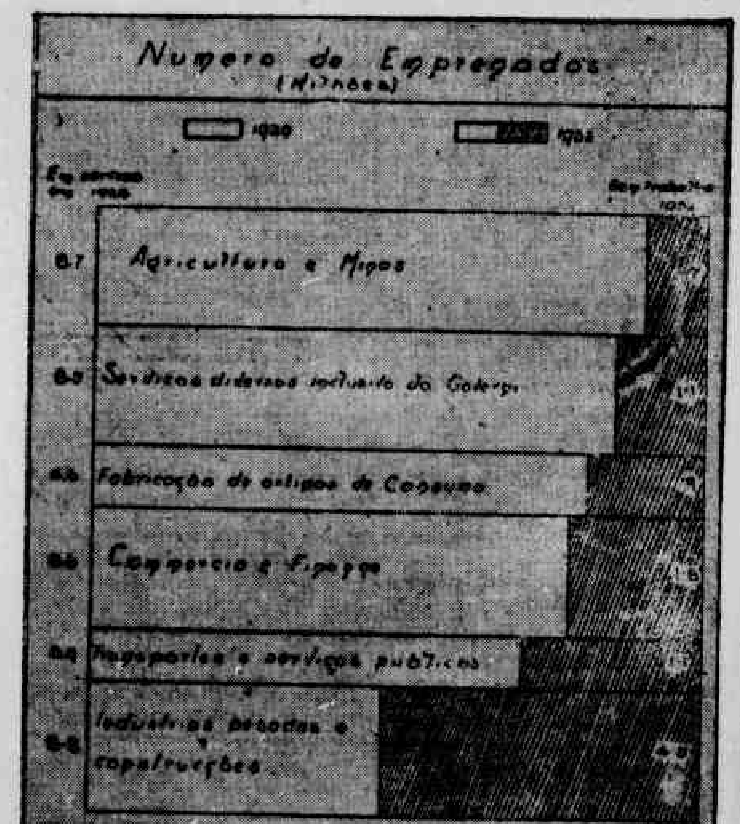

A estes 900.000 beneficiava directamente a theoria do governo augmentar do a capacidade de compra de artigos de consumo corrente. O grosso do exercito dos desempregados compunha-se, porem:

a) — de 4.500.000 desempregados dos serviços de industrias pesadas e de construcções;

b) — de 1.100.000 desempregados dos serviços publicos e de transportes;

c) — de 1.800.000 desempregados do commercio, dos bancos e das finanças.

Ora, os productos das grandes industrias, aço, petroleo, automoveis, etc., como os serviços de construcção de edificios, não se aproveitam do augmento do poder acquisitivo dos consumidores de retalho que vivem de salarios. Os productos dessas industrias são adquiridos, em sua maior parte, pelas grandes empresas para a construcção de estradas de ferro, para os serviços de mineração, etc., com o producto das emissões de obrigações, de debentures e outras operações financeiras.

A suppressão do desemprego nessas industrias depende, portanto, muito mais do estimulo aos mercados financeiros e do restabelecimento da confiança no futuro da moeda do que da distribuição de salarios feita pelo governo.

Vê-se, assim, que o problema do desemprego não foi abordado pelo "New Deal" com mais acerto e com melhor diagnostico do que os demais.

Razão tinha, pois, o sr. Runciman, ex-ministro das Obras Publicas da Inglaterra, quando ao se iniciar nos Estados Unidos a politica do "New Deal", disse que a Inglaterra já fizera a experiencia demonstrativa de que os programmas de obras custeadas pelo governo não curam o desemprego.

Club de Engenharia

VISITA A'S OBRAS DE SANEAMENTO EM OLINDA

Realiza-se hoje, a excursão que o Club de Engenharia promove ás obras de saneamento em Olinda. A partida terá logar ás 10 horas e meia, sahindo a comitiva da séde do Club, á rua da Aurora.

O dr. José Queiroz de Andrade fará uma exposição detalhada dos trabalhos.

A's 12 horas terá logar o almoço de cordialidade.

CHRONICA FEMININA

Torta de Maçãs

Na sanfama de compras no mercado — e feira-livre — notamos agora a época das maçãs brasileiras — pequeninas — verdes — saborosas no gosto acido e forte.

Acredito seja a mesma especie que os inglezes e americanos denominam "crab-apple" escolhidas para nôlhos e tortas e embora quasi toda cosinheira, principalmente as estrangeiras, saiba preparar bem a conhecida "apfel-strudel" ou "apple-pie" espio aqui a receita que pessoalmente tenho experimentado com maior successo.

Conforme a quantidade de pessoas a servir, depende o tamanho da obremesa a fazer e portanto o peso os ingredientes.

Para duas ou trez pessoas — mais u menos:

Uma duzia de maçãs pequeninas — peliadas e cosinhadas com um pouco de agua, gottas de succo de limão, assucar a vontade do paladar pessoal, um sopro de noz-moscada, canella em pó, e um nadinha de manteiga.

Ferver tudo ligeiramente sem deixar espapaçar e fazer esfriar.

Em pedra marmore, taboa de massa onde achar conveniente misturar:

2 chicaras de farinha de trigo — peneirada.

2 colheres de chá de fermento em pó.

2 colheres coguladas de gordura gelada — prefiro usar uma de manteiga e uma de toucinho derretido, gelado.

1 terço de chicara, com agua gelada e sal — ou quando desejo mais requinte de gosto uso 1|2 chicara de vinho branco muito bom, levemente adocicado e junto uma pitada de sal á farinha de trigo antes de peneirar.

Com uma faca ou espatula propria de cortar sobremeza, uno a massa que precisa ser tocada com as mãos o minimo possivel, addicionando o liquido pouco a pouco deixando que a gordura (ou manteiga) trabalhe na farinha para consistencia fôfa.

Com o rolo de madeira ou porcelana (uma garrafa cheia com agua gelada e bem fechada, substitue optimamente) distendo o quanto preciso.

Em prato besuntado de manteiga forar com parte da crosta, que em forno quente vae alguns instantes a corar e depois colloco dentro a maçã cosida cobrindo-a com o resto da massa, e levo de novo ao forno quente para assar.

Furar no centro com um garfo para o bafo escapar, e se quizer fique mais quebradiça deite em cima da crosta um pedacinho, mesquinho, de manteiga, antes de pôr no forno.

Este deve ser em temperatura bem quente para a massa ficar leve e torradinha, porque se estiver morno ou quasi frio, torna ensuada e correlenta.

Deixar esfriar em lugar secco. Se prefere póde polvilhar com assucar refinado ou untar um pouco de creme Chantilly, ao servir.

MARITERESA

DIARIO SOCIAL

FAZEM ANNOS HOJE:

As senhoras:

Abigail Raposo Kohler, esposa do dr. Wilhelm Kohler; Maria Luiza de Albuquerque Gama, viuva do dr. Alfredo Gama; Luiza Vieira de Albuquerque; Estella Lopes de Mello, esposa do sr. Sebastião Pereira Lopes; Gercina Alves de Castro, esposa do sr. Israel de Castro.

As senhorinhas:

Chiquinha de Mello e Silva, filha do sr. Ernesto de Mello e Silva; Lourdinha Ferreira Leite, filha do saudoso commerciante Manuel Ferreira Leite; Irene Corseiro; Hilda Santos, filha do tenente Felix Valois dos Santos.

Os senhores:

Aluisio Inojosa; dr. Agenor Lopes; dr. Agripino do Rêgo Barros; Leovigildo de Lima e Silva; general Eudoro Correia; Antenor Pedrosa; Antonio Lins; Sebastião Alves Pereira; Adolpho Botelho; Antonio Manuel Vieira.

As meninas:

Dagoberta, filha do sr. José Gomes de Lima; Hemilda, filha do sr. Jorge de Mello; Martha Lucia, filha do sr. Alfredo Chagas Junior.

Os meninos:

Clovis, filho do prof. Barros Lima; José, filho do sr. Jorge de Figueiredo da Silva.

BAPTISADOS

Na matriz das Graças será baptisado hoje o menino Geraldo, filho do sr. Ernesto Rufino.

Serão padrinhos seus irmãos acad. José Rufino e a senhorita Jucedy C. de Mello e Silva.

CASAMENTOS

O 3º official dos casamentos affixou na repartição do registro, editaes de proclamas dos seguintes contrahentes:

João Francisco dos Santos e Evangelina Francisca de Oliveira.

José Antonio dos Santos e Josepha Mathilde Soares de Albuquerque.

Manuel Marcelino de Carvalho e Thereza Pereira da Costa.

Luiz Gonzaga Bezerra e d. Esther Ferreira das Neves.

José Antonio de Oliveira e Francisca Ribeiro de Aguiar.

Luiz Castello Branco e Elias Cavalcanti de Albuquerque.

José Lourenço Muniz e d. Apolonia Maria da Silva.

FALLECIMENTOS

Falleceu hontem em sua propriedade no sitio Giquiá, o sr. Cicero Gomes Pereira Guerra.

O extincto que tinha a avançada idade de 74 annos de idade, era bastante conhecido nesta cidade, deixando numerosa prole.

O sr. Cicero Guerra era casado em segundas nupcias com a senhora Francisca Gomes Pereira Guerra.

Dentre os seus filhos contam-se os srs. Alcides Geurra, academico Adalberto, Alcindo, Samuel Guerra, Fausto e Raphael Guerra e senhorinhas Maria Lindalva, Albertino, Isabel e Irinéa Guerra e mais 36 netos.

O seu enterramento terá logar ás 9 horas de hoje, no cemiterio de Santo Amaro, sahindo o feretro da casa onde se deu o obito.

Automoveis á disposição ás 8 horas no Giquiá, conforme á Fabrica Yolanda.

Na residencia de seu genitor, sr. Julião de Albuquerque Mello, escrivão de Justiça Federal, á rua do Espinheiro n. 272, falleceu hontem, ás 23 horas e 15 minutos, a senhora Anna Maria de Albuquerque Paraiso, esposa do sr. Edmundo Paraiso, commerciante nesta cidade. Deixa de seu consorcio um recemnascido do sexo masculino. O enterramento se effectuará no cemiterio de Santo Amaro sahindo o feretro da casa onde se deu o obito.

Cabellos brancos?!

SIGNAL DE VELHICE

A Loção Brilhante faz voltar a côr natural primitiva (castanha, loura, doirada ou negra) em pouco tempo. Não é tintura. Não mancha e não suja. O seu uso é limpo, facil e agradavel.

A Loção Brilhante é uma formula scientifica, cujo segredo custou 200 contos de reis.

A Loção Brilhante extingue as caspas, o prurido, a seborrhéa e todas a affecções parasitarias do cabello, assim como combate a calvicie, revitalizando as raizes capillares. Foi approvado pelo Departamento Nacional da Saude Publica, e é recommendada pelos principaes Institutos de Hygiene do estrangeiro.

Loção Brilhante

Para GONORRÉAS ou BLENORRAGIAS

Não ha remedio melhor do que GONOPIRINA

A' venda em todas as farmacias

«Elegante» CONCURSO FEMININO

Com a publicação do coupon ao lado, termina o "Diario de Pernambuco" a ultima serie do interessante concurso dedicado ás senhoras e senhorinhas do nosso alto meio.

O primeiro premio importará em um riquissimo e completo estojo de COTY, o perfumista de maior renome em todo o Mundo, offerta directa dos fabricantes por intermedio do Snr. Mario Andrade, representante aqui da importante fabrica. O referido estojo, trabalhado em madeira do Paraná, acha-se exposto na "Perfumaria Oriental".

O 2.º premio será constituido por um rico serviço de toilette, composto de 3 lindas peças e adquirido na conceituada Joalheria ao "Regulador da Marinha".

O 3.º premio constituirá uma agradavel surpreza que reservamos ás nossas gentis leitoras. — A curiosidade de todas será satisfeita no acto da extração.

MECHANISMO DO CONCURSO:

Cada serie de 5 coupons publicados dará direito a troca de um cartão numerado na redacção desta folha, com o qual as nossas leitoras concorrerão ao sorteio do "CONCURSO FEMININO" que terá logar no Olinda Casino Club na noite de 31 do corrente, por occasião do grande reveillon patrocinado pelo DIARIO DE PERNAMBUCO. A troca de coupons terminará impreterivelmente no dia 28 do corrente.

NATAL

Recebemos votos de boas festas dos srs: Saverio Vita, Francisco de Albuquerque Pajuaba Netto, Custodio Tito Braga, Alberto Pereira, Banco Central, Industria e Commercio Miranda Sôusa S. A., Frederick Von Sohsten, Caixa de Credito dos Bancarios de Pernambuco, Society of British Aircraft Constructors; Gomes Irmãos, proprietarios da Camisaria Especial; Arlindo Aguiar; Philarmonica 19 de novembro do Liceu de Artes e Officios; A "São Paulo" Companhia Nacional de Seguros de Vida; Pernambuco Tramways & Telephone Company.

MATRIZ DA BÔA VISTA

Terá logar amanhã á meia noite nesta igreja Matriz, missa solemne de Natal sendo officiante o revm. conego Jeronymo d'Assumpção, com communhão geral e exposição do magestoso presepio.

A's 7 horas do dia 25 será celebrada a missa parochial, não havendo missa ás 10 horas.

OLINDA CASINO CLUB

Conforme vem acontecendo todos os annos o "Olinda Casino Club" realisa amanhã a tradicional "Festa de Natal".

Para essa reunião a directoria do prestigioso e elegante centro diversional da visinha cidade, solidaria com a commissão promotora das grandiosas festas que se realisarão nesse dia naquella cidade, organisou um attrahente programma.

A parte externa e interna do predio, onde se acha installado, apresentará magnifica decoração e feerica illuminação.

O Andrelson-Jazz apresentará um programma musical inedito.

Varios convites foram expedidos ás pessôas de maior relevo social desta e d'aquella cidade.

O traje será de passeio e os socios ingressarão com a exhibição da caderneta de identidade e o recibo numero doze (12).

No dia 31 o Olinda Casino Club em combinação com o DIARIO DE PERNAMBUCO realisará sumptuosa festa apresentando o dancing e parte externa do predio, linda decoração a que se encarregaram os artistas Azemi e Di Cavalcanti.

Nesse "reveillon" de anno novo, o DIARIO DE PERNAMBUCO fará a extração dos premios do seu concurso feminino, reservando ainda uma agradavel surpresa de um brinde extra e valioso, que será sorteado, entre as senhoras e senhorinhas presentes á festa.

HOTEL CENTRAL

O Hotel Central offerece, amanhã á sociedade pernambucana, uma linda e original Festa de Natal. Os salões do estabelecimento estão decorados a caracter.

A' meia-noite, terá logar o sorteio de rico brinde de Natal, entre as senhoras e senhoritas presentes.

O serviço de restaurant está organizado a capricho.

As danças terão inicio, ás 10 horas da noite, ao som da applaudida jazz do prof. Andrade.

A distincta colonia britannica aqui domiciliada emprestou a sua solidariedade a festa de hoje, estando presente pelos seus membros mais em destaque.

OLINDA CASINO CLUB

Auspicia-se brilhante a festa de Natal, no Olinda Casino Club.

A soirée dansante que o club de Olinda fará realizar amanhã vem despertando em nossos meios sociaes o mais vivo interesse.

Os varios convites já distribuidos e o elevado numero de mezas reservadas para esta festa indicam o enthusiasmo existente em torno desta festa.

O dancing apresentará original decoração.

Os socios do Olinda Casino Club, terão ingresso mediante apresentação do recibo nº 12, de dezembro.

VARZEA

Na praça Pinto Damaso, num altar armado, será celebrada missa á meia noite, pelo revmo. padre João. Antes e depois da missa serão queimados fogos de artificio.

Numa coreto da praça uma fracção da Banda de Musica da Brigada Militar, executará um programma escolhido. Ainda haverá fandango do mestre Marcelino: "carroussel Jahu"", pastoril e barracas.

LIMOEIRO

O Posto de Hygiene Municipal realiza a festa do Natal das crianças pobres, hoje, nas suas dependencias, á rua de Santo Antonio.

Para assistir as solemnidades recebemos convite firmado pelo dr. Paulino de Barros.

BÔA VIAGEM

Na povoação de Bôa Viagem, será festivamente commemorado, com o mesmo enthusiasmo e o mesmo brilhantismo dos annos anteriores, o Natal do Salvador.

Haverá missa ás 3 horas d. madrugada, em artistico altar officiando o parocho da freguezia. O altar será armado nas proximidades da estação da Great Western, de modo que todos possam assistir ao referido acto religioso.

Haverá facilidade de transportes para os que desejarem assistir á Missa do Gallo, na povoação de Bôa Viagem. Da estação Central partirá para alli um trem de suburbio, ás 6,10 da noite.

IGREJA DO AMPARO

Como vem acontecendo nos annos anteriores, a Missa de Natal na Igreja do Amparo, em Olinda, será celebrada á meia noite.

A' Missa que terá acompanhamento de canticos sacros pela "Schola Cantorum daquella Igreja, será officiada por um Religioso Beneditino.

O templo estará ornamentado e feericamente iluminado.

NO SANCHO

Na capella de São João no Sancho, será resada missa á meia noite, com acompanhamento pela escola cantorum do Sancho, sendo officiante o rev. padre José, capellão da freguesia.

CLUB DE TENNIS DE BÔA VIAGEM

Terá lugar, amanhã, a tradicional Festa de Natal, que mais uma vez marcará uma das notas mais brilhantes, no verão de nossa capital. O espaçoso "dancing" do Tennis estará, repleto do que a sociedade pernambucana possue de elegante e distincto.

Enorme numero de mesas está reservado, e as pessoas ainda interessadas devem se dirigir pelo telephone 9260. Ha ingressos para estranhos ao quadro social. Para a Festa de Natal que terá inicio ás 9 e meia ao som da Jazz-Academica, não é exigido traje a rigor.

ORDEM TERCEIRA DO CARMO

Na igreja da Ordem Terceira do Carmo, haverá missa de Natal, a meia noite, com communhão geral acompanhada de canticos sacros.

UMA NOVA PELLE BRANCA EM 3 DIAS

A sciencia sabe agora que a irritação dos póros da pelle é a causa de todos os póros dilatados — pois isso faz sobrevirem os pontos negros (cravos), as rugas devida á fadiga, assim como torna a pelle aspera, grosseira e descolorada.

O Creme Rugol dissolve as impurezas que se accumulam nos póros e acalma a irritação da pelle. Os pontos negros (cravos) desapparecem. Os póros dilatados contraem-se. Uma pelle grosseira e escura torna-se fina, uniforme e clara. O Creme Rugol contém substancias calmantes combinadas com ingredientes adstringentes que embranquecem e tonificam. A pelle mais resecada ou esfarellada torna-se fresca e adquire um lindo tom. O Creme Rugol supprime o lustro de uma pelle oleosa ou grossa imprimindo-lhe frescura e belleza.

Tubo 6$500 — Pote 2$000.

A Festa da Primavera

A proclamação da Rosa da Primavera

Realizou-se hontem, no Club Internacional, o julgamento das senhorinhas que concorreram ao titulo de Rosa da Primavera.

Marcado para ás 16 horas, somente meia hora depois começaram a chegar as differentes representantes em numero de 10.

As candidatas ao todo 51 não compareceram ao julgamento, vendo-se apenas dez representantes assim distribuidas: Cremilda Vasconcellos, Caruaru; Maria Auxiliadora Leite, São José; Irinéa Tavares Muniz, Jaboatão; Olivia Pessoa de Araujo, Timbauba; Eva Souto Maior, Pão d'Alho; Niette Koury, Magdalena; Juracy de Oliveira, Torre; Edwiges Pontes, Boa Vista; Maria da Conceição Ramos, Casa Amarella; e Luiza Cavalcanti, Limoeiro.

O JULGAMENTO

A turma julgadora, composta de tres esteve assim constituida: dr. professores da Escola de Bellas Ar- Waldemar de Oliveira, Mario Nunes, Balthazar da Camara, Alvaro Amorim e Henrique Moser.

Na terrasse do Club Internacional as candidatas desfilaram perante a commissão julgadora.

A seguir foram todas para o salão principal do mesmo Club, onde foram apurados os votos.

Recolhidas as cedulas, ficou apurado quaes as tres senhorinhas classificadas em 1º, 2º, e 3º, logares.

A PROCLAMAÇÃO DAS VICTORIOSAS

A's 20 1|2 horas no Theatro Santa Isabel, foi feita a proclamação da Rosa da Primavera que coube á senhorinha Olivia Pessoa de Araujo, de Timbauba. Em 2º, e 3º, logares foram tambem proclamadas as senhorinhas Cremilda Vasconcellos, de Caruaru, e Eva Souto Maior, de Pão d'Alho.

Ao Theatro Santa Isabel, onde ia ser pronunciado o veredictum do jury, as senhorinhas candidatas ao titulo de Rosa da Primavera, compareceram trajando vestido de baile de organdy rosa.

Após a proclamação seguiu-se um programma no palco, constando da phantasia oriental Priyanvada, em dois actos, musica adaptada por Waldemar de Oliveira e Nelson Vaz e orchestração de Nelson Ferreira e Gaspar Moura, com os seguintes personagens: ANASSUYA, Yedda Bores Machado; NUMAVADI, Nathercia de Lima; PRIYANVADA, Na'r Franco; AMBRLIKA, Nathercia Faria; KANVA, Djalma Vasconcellos; LUAMI, Nelson Vaz; LADY HELEN, Lourdes Penante; MISS TINGALL, Rosy Figueiredo; GEORGE, Oscar Borel; BAYADERAS, Nina Miranda, Enilda Penante, Lulu' Paneca, Evanilda Assumpção, Adelia Cherques e Deborah Moreira; SERVOS: José Maria Farai e Gladstone Lacerda.

Alem da referida phantasia foi exhibido um fim de festa, destacando-se a phantasia Romantismo e o sainete em versos Conversas de Bibelots.

NO CLUB DRAGÕES DE MOMO

NO Club Dragões de Momo, á rua da Concordia, teve logar um animado baile após as festividades no Theatro Santa Isabel.

Inquerito sobre a fabricação e commercio de armamentos

LONDRES, 22 (Meridional) — O governo resolveu nomear uma comissão para proceder rigoroso inquerito em torno da fabricação e commercio de armamentos.

O INVERNO

Produz espinhas e erupções. O sangue é a vida. Purgue o sangue de preferencia ao estomago

ELIXIR 914

Inoffensivo para as creanças e agradavel como um licor

Foi consagrado com a officialisação do seu uso para a Syphilis e Rheumatismo, no Exercito e na Marinha e cuja formula damos a conhecer para usarem com confiança. O ELIXIR 914 é uma das Grandes descobertas Brasileiras, porque entra na sua composição Salsaparrilha, Cipó-Cravo, Cipó Suma, Caroba, Nogueira, Sammambaia, Pé de Perdiz e plantas de alto poder depurativo e tonico. As duas ultimas curam até feridas de caracter canceroso e feridas em geral. (Tratado de Botanica Dr. M. Penna). — E', pois, o ELIXIR 914, o unico depurativo que se deve usar para doenças do sangue, para combater a Syphilis e para o Rheumatismo. Na entrada do inverno é indispensavel. O SANGUE precisa purgal-o uma vez por anno. O SANGUE é a vida, torna-se mais necessario purgar o Sangue que o estomago. Não produz erupções, não ataca os dentes, nem o estomago, porque não contém iodureto.

E não haverá mãos MAIS SEDUCTORAS

SUAS mãos são lindas? Por certo. E é só por serem lindas que se lhes pode offerecer o ultimo capricho parisiense: um esmalte que une, á durabilidade e belleza, uma fulguração legitima de perolas.

Esse esmalte é Perolas de Fátima, a ultima creação de Fátima, o esmalte das unhas fidalgas. E' apresentado em quatro côres: Neve, Oriente, Ceylão e Persia.

Accrescente á belleza das suas mãos o "it" que Perolas de Fátima transmittem. E não haverá mãos mais seductoras...

Perolas de FÁTIMA

O valor do seu anuncio depende de quantos o lêem

Annuncie no "DIARIO"

CORRESPONDENTE

Que seja bom dactylographo e tachygrapho, precisa-se de um para importante firma. Optima opportunidade para pessôa competente.

Eis ahi um annuncio que apparece, frequentemente, nos jornaes. Estará V. S. apto a aproveitar-o?

Se ainda não tem tais habilitações matricule-se hoje mesmo na ESCOLA REMINGTON sob a direcção de

EMILIO KUHLMANN

que continua a collocar seus alumnos.

Rua João Pessôa, 259, 1.º

A Mãe e o Filho no periodo da amamentação

Quando a Mãe amamenta o filhinho, tem necessidade mais do que nunca, de fortificar-se, não somente em seu proprio beneficio, como no do seu Bébé. São duas vidas a defender. O leite materno, o mais precioso dos alimentos, precisa ser enriquecido para garantia do desenvolvimento normal e da saude da creança.

A Emulsão de Scott é, então, o tonico-alimento indicado; facil de tomar, facil de digerir, de mais alto potencial em vitaminas A e D, essa Emulsão é preparada com o mais puro e fresco oleo de figado de bacalhau da Noruega.

E' uma fonte de saude, de robustez, de vitalidade, tanto para a Mãe, como para o Bébé. Por isso as Mães, no periodo da amamentação, devem tomal-a diariamente.

Convém evitar, a todo transe, os tonicos alcoolicos que constituem sério perigo para a lactante e para o seu filhinho.

A Emulsão de Scott de Oleo de Figado de Bacalhau, tem o garantil-a 60 annos de uso universal.

A marca registrada e mundialmente conhecida — o homem com um grande peixe ás costas — é um symbolo de saude, robustez e vitalidade.

FILHAS DE MULHER

Na Gonorrhéa, em qualquer periodo não tem competidor. Puramente vegetal. A' venda nas Drogarias.

90%!!...

Graças aos esforços dos pediatras e á intensa propaganda feita pelos medicos e pelos serviços sanitarios, os obitos infantis, causados pelas diarrhéas, estão decrescendo em varias regiões do paiz. Ha lugares, entretanto, onde 90 % dos obitos ainda são devidos a essas desordens intestinaes, por culpa da ignorancia das mães, que desconhecem a maneira de alimental-as convenientemente. Só os medicos poderão orientar as mães nesse particular. Remedios para essas diarrhéas só se recommendam, modernamente, os caseinatos de calcio e o Eidoformio da Casa Bayer, que combatem as fermentações, defendendo a mucosa intestinal das irritações.

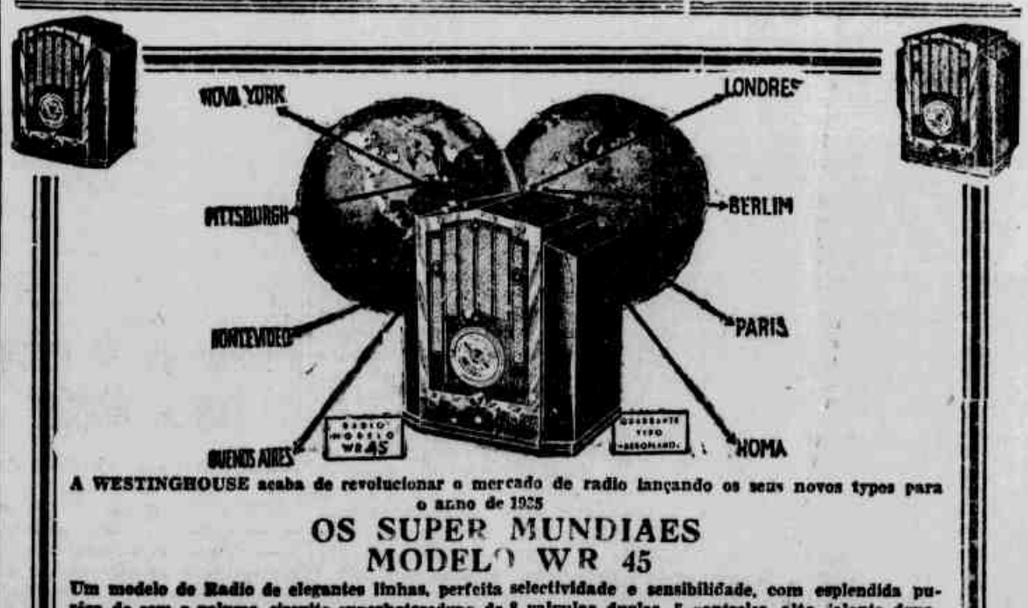

A WESTINGHOUSE acaba de revolucionar o mercado de radio lançando os seus novos types para o anno de 1928

OS SUPER MUNDIAES MODELO WR 45

Um modelo de Radio de elegantes linhas, perfeita selectividade e sensibilidade, com esplendida pureza de som e volume, circuito superheterodyno de 8 valvulas duplas, 5 controles, alto falante dynamico de 8 polegadas, quadrante moderno typo aeroplano, com 2 settas, indicadoras, recebe ondas de 18 a 2140 metros (ondas curtas e longas), controle automatico de tonalidade. Valvulas com caracteristicos completamente differentes das usadas anteriormente

DIMENSÕES:			8 VALVULAS DUPLAS:
Altura	20—1|8"	2 Valvulas	42 — 1 Valvula 5Z'
Largura	17—5|8"	1 Valvula	75 — 1 Valvula 6A7
Fundo	13—29|32"	1 Valvula	76 — 2 Valvulas 6D6

MODELO WR 46

Radio de linhas modernissimas, selectividade, sensibilidade, pureza de som e volume incomparavel, circuito superheterodyno de 6 valvulas duplas, alto falante de 8 polegadas, tomada para pick-up.

DIMENSÕES:			8 VALVULAS DUPLAS:
Altura	20—1|8"	2 Valvulas	6D6 — 1 Valvula 41
Largura	16—3|4"	1 Valvula	6A7 — 1 Valvula 80
Fundo	11—7|32"	1 Valvula	6B6

BYINGTON & Cº

RUA JOÃO PESSOA, 244 — RECIFE

RIO DE JANEIRO — S. PAULO — SANTOS — PORTO ALEGRE — CURITYBA — BAHIA

Procure certificar-se, enviando-nos o coupon abaixo devidamente preenchido, solicitando uma demonstração sem compromisso em sua residencia.

Ilmos. Snrs. BYINGTON & CO.

Queiram enviar-me um dos super mundiaes WR..... para demonstração sem compromisso em minha residencia.

NOME .....

ENDEREÇO .....

CIDADE .....

Multiplique os seus lucros...

O valor dos caminhões Chevrolet é comprovado pela experiencia dos que os empregam!

O emprego de caminhões é um meio de augmentar as rendas de sua industria, de sua casa commercial ou de sua fazenda. Suas mercadorias precisam de transporte e não podem dispensar o caminhão. Entretanto, depende do Snr. o maior ou menor resultado com elle. E' preciso saber escolher — o seu caminhão deve ser economico em gazolina, oleo e serviço. Compre, por esses motivos, um dos novos caminhões Chevrolet. Diminua as suas despezas — para multiplicar os seus lucros. Lembre-se que nenhum motor é mais economico que o Chevrolet de 6 cylindros. Um *Seis* sempre representa menores despezas!

CHEVROLET

Producto da General Motors

AGENTES CHEVROLET EM RECIFE:

MEDEIROS & MAIA

Rua Mariz e Barros, 328

Outros Agentes em Todas as Cidades do Brasil

Veja o que assegura a economia do Chevrolet:

- Um motor aperfeiçoado de 6 cylindros mais economico e possante.
- Eixo trazeiro mais resistente, com todas as partes mais reforçadas.
- Novas molas — mais pesadas, fortes e flexiveis.
- Tanque de gazolina, de maior capacidade.
- Accumulador "Delco" de 15 placas com cargas mais duraveis.
- Banho de ar.
- A approvação de milhares de transportadores satisfeitos.

Visite um Agente Chevrolet e peça informações das facilidades que lhe offerece o Plano GMAC de vendas a prazo.

Fôro e Judicatura

CÔRTE DE APPELLAÇÃO

Sessão secreta — O desembargador presidente da Côrte de Appellação convoca os desembargadores para uma sessão secreta, amanhã, segunda-feira, 24 do corrente, ás 14 horas, para assumpto urgente.

Portaria — "O desembargador presidente da Côrte de Appellação do Estado de Pernambuco, em face do que decidiu a mesma Côrte, em sessão secreta, de 19 do corrente, resolveu conceder a Enéas Marques de Salles, servente da mesma Côrte, um (1) mez de licença, com ordenado, para tratamento de sua saude, a contar de 17 do corrente."

Feitos civeis com dia designado para julgamento

Aggravo de petição n. 24.524 Recife. Aggravante Joaquim Rodrigues Abranles de Azevedo. Aggravados o juizo e Moysés Boman e sua mulher. Relator o desembargador A. Ribeiro.

Aggravo de petição n. 24.468 — Olinda. Aggravantes Fernanda e Ruy Seixas, representados por seu pae Thomaz da Veiga Seixas. Aggravados o juizo e Pedro Renda, na execução de Manoel Bezerra dos Santos contra Thomaz da Veiga Seixas. Relator o desembargador João Aureliano.

Embargos ao accordão na appellação civel n. 21.800. **Recife.** Embargante a Fazenda do Estado. Embargado João Alves da Costa. Relator o desembargador Lacerda de Almeida.

Embargos infringentes ao accordão na acção rescisoria n. 22.363. **Victoria.** Embargante João de Hollanda do Rego Barros. Embargados Sergio Regis de Sá Lins e outros. Relator o desembargador A. Oliveira Lima.

Appellação civel n. 24.36 — **Recife.** Appellantes dr. Joaquim Vieira Lipa Petit e sua mulher. Appellado Ruy Pinto da Rocha. Relator o desembargador Lacerda de Almeida.

Appellação civel n. 24.300. — **Recife.** Appellante d. Deolinda Maria da Encarnação. Appellada d. Julia Maria da Conceição. Relator o desembargador João Aureliano.

Appellação civel n. 23.656 — **Recife.** Appellantes The Pernambuco Tramways and P. Limited e d. Zenobia Soares Pessoa e outros. Appellados os mesmos. Relator o desembargador A. Oliveira Lima.

FORUM CRIMINAL

1ª. cartorio — Escrivão Almeida

Conclusos — Foram conclusos ao sr. juiz de direito da 1ª. vara, para julgamento, os autos dos processos crimes a que respondem Gonçalo Marinho dos Santos e Manoel Ferreira da Silva, como incursos nas penas do artigo 303 da Consolidação das Leis Penaes.

Sureis — O dr. João Tavares, juiz de direito da 1ª. vara criminal, concedeu o beneficio constante do decreto n. 16.588, de 6 de setembro de 1924 (sureis) a Antonio Ferreira da Silva, Maria da Conceição, Julio Cavalcanti da Silva e Benedicto Marcellino da Silva, os tres primeiros condemnados por crimes de ferimentos leves e o ultimo de atropelamento.

Em virtude de se acharem presos, os tres primeiros foram postos em liberdade.

4ª. cartorio — Escrivão Eucydes Pinto

Inicio de summario — No juizo municipal da 4ª. vara, terá inicio, amanhã, ás 14 horas, o inicio do summario crime de Firmino Lima e João Baptista dos Santos, vulgo **João de Lucio**, denunciados como incursos no artigo 303 da Consolidação das Leis Penaes.

FORUM CIVEL

1ª. cartorio — Escrivão Malta Maranhão

Interpellação judicial — Realizou-se, hontem, a interpellação judicial de Adonia McNenegro e outros, requerida por Jamil Maiah.

Vista — Encontram-se no 1º. cartorio civel, com vista aberta ao advogado Antonio Cruz, a carta testemunhavel interposta pela firma fallida Nicolau Mussa Zarzar & Cia.

Acção julgadora — Foi julgado por sentença a acção executiva que Antonio Pereira move contra Nelson do Carmo.

Conclusões — Foram conclusos ao juiz de direito da 6ª. vara, os autos da acção movida por Archimedes Ferreira contra Antonio Pereira de Souza e Eduardo Cavalcanti e os autos da acção ordinaria que Serrano move contra I. Rubausky & Irmão.

A' conclusão do juiz municipal da 6ª. vara, subiram para julgamento os autos da desistencia requerida na acção executiva que move Mancel Regis de Moura contra Mario Santos.

Ao contador — Para a devida contagem, foram remettidos ao contador M. Guedes, os autos da acção de deposito movida por Natale Maggi contra Antonio da Costa Pereira.

Velhos! Fracos! Decadentes!

GOTTAS DE JONES

Rejuvenescem

Encontram-se em todas as pharmacias

CARNAVAL

Evohé! Evohé! Evohé!

Os primeiros clarins já se fazem ouvir annunciando a approximação de Deus Momo, o tradicional senhor de tres grandes dias do anno

Está chegando a hora de reunir-se a gente divertida da cidade. A gente que faz o passo com a maior naturalidade, porque elle vive dentro de todos nós.

Os clubs começam a se movimentar. Vêem á rua com as suas marchas electrizantes, arrastando todo o povo que encontra. O frevo já está nas ruas seduzindo o pessoal.

As primeiras marchas já se ouvem, cheias de uma alegria irresistivel.

E' tempo, pois, de tomarmos logar na onda. Em marcha. Em marcha, propriamente, não. Será melhor dizer em passo. Sim, em passo ao som da electrisante orchestra do **Pão Duro**, arrastado pela **chã de barriguinha ou pela tesoura**. Ou então acompanhando o **Fumaça** com as suas morenas divertidas.

Vamos formar, pois, minha gente, no meio do povo alegre do Recife. O povo mais divertido do mundo do. O povo que inventou o passo, essa coisa doida que attrae velhos, moços e meninos.

Vamos cahir no frêvo, que o frêvo é tudo no carnaval do Recife.

Aqui estamos para acolher os enthusiasmos literarios da nossa gente, emquanto se approximam os tres esperados dias do mez de março.

Que elles cheguem com a alegria de sempre, essa tradiccional alegria pernambucana, nascida nas ruas e nas praças, entre ricos e pobres, brancos e pretos, sem distincção.

Este é que é o grande significado do carnaval pernambucano. Uma alegria collectiva que as marchas dos Toureiros e dos Vassouras animam e estimulam.

Chegou a hora do frêvo. Elle ahi vem.

Abram alas que é de rojão, negrada!

Evohé! Carnaval pernambucano! Alegria! Frêvo! Evohé! Evohé! Evohé!

INNOCENTES DO ROSARINHO

O pessoal dos "Innocentes do Rosarinho" tem hoje uma tarde alegre. Uma matinée chic vae reunir na sua séde os seus socios para iniciar a temporada carnavalesca.

Optimas marchas e esplendidos sambas, executados pelo Jazz Infernal, encherão de alegria a tarde de hoje nos "Innocentes do Rosarinho".

BLOCO FLOR DA LYRA

Santo Amaro vae ter hoje uma noite cheia. O Bloco Flor da Lyra realizará o seu primeiro ensaio com uma festa de arromba.

Só o nome não ha quem resista: **Musica, mulher e flores.** Com um nome desse a festa vae ser de fechar o tempo...

T. C. M. CHAMA NENE

Um successo bruto marcará o ensaio de hoje á tarde da **T. C. M. Chama Nêné**. A rua Buarque de Macedo onde o **Chama Nêné** tem sua séde, vae ficar em polvorosa. Será uma matinée completa. Magnifico programma, boas garotas, muita alegria. Que é que precisa mais?

CAMELLO DE OURO

O Camello de Ouro está em preparativos para o seu primeiro ensaio. A commissão encarregada está numa actividade do outro mundo, promettendo um carnaval de successo no **Camello de Ouro**. Vamos ver. A gente é alegre, pode dar tudo...

T. C. M. GATOS EM FOLIA

A **T. C. M. Gatos em Folia** marcou para hoje um recreio dansante que promette um exito sem igual. O pessoal de Afogados quer ficar em dia com o carnaval realizando festas optimas no **Gatos em Folia**. A avenida Central terá hoje uns momentos de alegria, que bem auspiciam o successo do carnaval de 1935.

CLUB DAS PA'S

O querido Club das Pás inaugurará no proximo dia 5 de janeiro a sua nova séde social com uma festa animada. Depois, no dia 6 realizará um passeio ao interior do Estado com uma orchestra composta de 25 musicos da Brigada Militar.

Como se vê o Club das Pás vae garantir o seu prestigio de sempre, realizando optimas festas.

BATUTAS DA BÔA VISTA

Os Batutas da Bôa Vista inauguraram, hontem, a sua nova séde, á rua Santa Cruz. Foi uma festa alegre e animada áqual não faltaram optimos numeros de musica e um vasto elemento social.

NÃO SE DEIXE ENGANAR! EXIJA ESTA MARCA:

Use as Lâminas Gillette legitimas. São as mais afiadas e de maior duração. Exija-as sempre, para seu maior conforto e economia.

Gillette

Movimento Aereo e Maritimo

NAVIOS ESPERADOS HOJE

BAEPENDY — Procedente de Manaus.

Deverá amanhecer hoje proseguindo viagem, ás 16 horas, para Buenos Aires e escalas.

IRATY — Procedente de Macau.

ESPERADOS AMANHÃ

CAMPINA — Dos portos do sul, com destino a Genova e escalas.

Deverá aportar ás 12 horas, continuando viagem ás 17.

Para este porto conduzirá 32 passageiros, aqui embarcando 1.

Para os portos da Europa carregará 280 toneladas de mercadorias.

NEPTUNIA — Procedente de Trieste, com destino a Buenos Aires.

E' esperado ás 14 horas, levantando ferros para o porto de destino, após indispensavel demora.

ITAPE' — De Porto Alegre, com destino a Belem.

ITAGIBA — De Porto Alegre, com destino a Cabedello.

CHEGADOS HONTEM

LONDONIER — Procedente de Antuerpia, ás 8.25. Conduziu 162 toneladas de mercadorias e 1 passageiro.

ALMIRANTE JACEGUAY — De Belem e portos de escalas, ás 9 e 50. Trouxe 167 toneladas de carga e 55 passageiros.

LYDIA M — Procedente de Antonina, ás 15 e 35.

SAHIDOS HONTEM

LONDONIER — Para Buenos Aires, ás 18 horas, com 70 passageiros em transito.

ORANIA — Para Ilhéos, ás 22 horas.

ALBAN — Para New York, ás 17 horas.

ALMIRANTE JACEGUAY — Para Santos e portos de escala, ás 22 horas, com 210 passageiros em transito.

AVIÕES CHEGADOS HONTEM

PP-PAG — Procedente de Belem ás 10 e 50. Aquatizou no aeroporto do Pina.

Conduziu 2 passageiros para esta cidade e varias malas postaes.

A's 11 e 10 proseguiu viagem para o Rio, com 6 passageiros em transito e 3 aqui embarcados.

Chegará hoje a esta cidade, ás 10 e 45, procedente do Rio, o hydroavião da Panair que faz a linha Rio-Belem.

A's 11 horas deverá levantar vôo para Belem e escalas.

O MELHOR annuncio no MELHOR jornal implica no MELHOR reclame

SOLICITADAS

A resposta do Professor Gondim Neto ao Governo de Pernambuco e ao "Diario da Manhã"

As polemicas pela imprensa sempre são desagradaveis.

Entretanto, sou forçado a responder aos insultos contra mim assacados pelo "Diario da Manhã", em sua tiragem de 20 do corrente.

Essa folha centro da campanha jornalistica preparatoria do movimento de 1930, logo após o triumpho de seus proprietarios passou a engrossar systematicamente o novo governo, ao passo que vomitava as mais scrimoniosas veninas contra os adversarios vencidos.

Para tal fim eram utilizados todos os processos, ainda os mais deprimentes e condemnaveis.

Nenhum cavalheirismo, respeito pessoal ou sentimento de humanidade detinha os insultadores profissionaes na falha de destruir reputações alheias, occasionando até a morte traumatica de algumas das suas victimas.

Depois, terminada a campanha contra os decahidos, foi necessario encontrar nova occupação para os caninos escribas da Interventoria, aliás os novos, por isso que os antigos já estavam promovidos a funcções mais altas, prestando serviços á nova Republica.

Como se vê, esse jornal constitue um excellente começo de carreira, precisando apenas possuirem os iniciados dentes acudos para morder os incautos e animo docil em lamber as plantas do senhor promovido da bagaceira de sua Usina á curral governamental de Pernambuco.

Chegou a vez dos ataques aos amigos, revolucionarios ou não, como todo o publico, com nojo, tem assistido.

Tive occasião de, como advogado, embora gratuitamente, defender oralmente um recurso fundado em fraude eleitoral commettida pelo Partido Social Democratico de Pernambuco contra adversarios opposicionistas, perante o Tribunal Regional.

Tanto bastou para os jornaes do governo procurarem levar-me ao ridiculo e me cobrirem de insultos, á semelhança do que tem succedido com outras pessoas de responsabilidade que tiveram a ousadia de discordar da situação dominante do Estado, toda poderosa e omnisciente.

Estão muito enganados esses corsarios da imprensa, em acreditar que podem denegrir homens dignos cuja vida está em condições de ser relatada em publico, o que não occorre com quem fez da arte de injuriar uma profissão e um meio de triumphar na carreira politica.

Jornalismo nunca haverá de ser reputado a simples pratica remunerada de diffamação. Os que abusam de taes processos, esses profissionaes do escandalo, a exemplo da prostituição, deveriam ser recalcados para os seus antros, e reprimidos em seus instinctos de chacal.

Não me deshonra a minha vida publica e judiciaria porquanto, como é notorio, sempre constituí um exemplo de independencia e altivez.

Diz o "Diario da Manhã": "Nesse governo a cujas miserias se referiu o histerico patrono dos proscriptos da confiança popular, exerceu até bem pouco tempo as funcções de procurador geral do Estado, sem que conste uma unica attitude, uma representação em protesto contra as miserias agora allegadas, levianamente."

E' falso, que nunca tivesse discordado do Snr. Interventor, com quem, aliás, matinha até então relações pessoaes.

A prova mais cabal do que affirmo, constitue o meu pedido de exoneração do referido cargo, quando o governo do Estado, deslembrado muito cêdo das promessas feitas ao povo e do postulado revolucionario de respeito á autonomia da Justiça, resvalando para os mesmos vicios antigos, procurou interferir na Justiça da comarca de Pesqueira facto por demais conhecido, embora ainda não conste a documentação relativa em meu poder.

Nessa occasião não pude salvar a minha carreira, nem o cargo magnifico que ocupava tão necessario á manutenção de meus numerosos filhos, mas salvei o meu nome e enterrei o do governo injusto que me sacrificava á politicagem criminosa, mais uma vez triumphante sobre o poder judiciario, apesar de estarmos na 2ª Republica.

Isso é mais alguma cousa do que é simples discordar, a que alludiu o citado orgam.

E note-se bem que o Superior Tribunal de Justiça do Estado, mais tarde tomando conhecimento de um recurso do despacho de não recebimento da denuncia, mandou que se fizesse o processo, exactamente o que determinara anteriormente em minhas instrucções ao Promotor da comarca, tambem sacrificado á politica.

O proprio Snr. Interventor quando se senava empenhado no triste incidente com o ministro José Americo teve occasião de proceder de maneira bem diversa não obstante ser Usineiro e, assim não precisar de cargos publicos para viver.

Depois de expedir um telegramma leviano e quixotesco ao Presidente Getulio assignado tambem pelos seus secretarios afim de dar mais força ao ultimatum, conformou-se tristemente com a resposta reprehensiva do Presidente não obstante a mossa que ella representava para os seus brios de homem, de chefe de Estado e de revolucionario.

E' que os sentimentos humanos não estão em proporção com o dinheiro que inunda as algibeiras.

Continúa

Recife, 22 de Dezembro de 1934

Dr. Gondim Neto

PULMONOSE - CREOSOTADO

Especifico das doenças bronchopulmonares, tuberculose, suores nocturnos, bronchites chronicas ou tosses rebeldes que não cessam a qualquer outro remedio.

A' venda nas pharmacias Conceição e dos Pobres

O film que conquistou o mundo

Agfa Isochrom Film

O «Diario de Pernambuco» é vendido a 200 reis o exemplar todos os dias inclusive aos domingos

Diario de Pernambuco — SPORTS

Foot-ball ▪ Athletismo ▪ Turf ▪ Natação ▪ Nautica ▪ Basket-ball ▪ Tennis ▪ Voley ball ▪ Golf

O COMMENTARIO DO DIA

Trez são as partidas de FOOT-BALL designadas para hoje pela F. P. D na ultima rodada do campeonato official deste anno. Duas dellas não teem a menor influencia sobre a collocação dos provaveis campeões das duas series; a terceira, porem, tem uma influencia capital. Resulta d'ahi a grande importancia da partida e o interesse que vem despertando.

O "America" é um dos contendores da principal partida. Sem favor, é um dos mais respeitaveis mens de absoluta idoneidade, o "America", alem da sua proverbial linha de conducta, cujo zêlo em defesa de seu passado e do seu futuro tem uma significação especial para os seus dirigentes, não é club que se proponha a realizar empresas arriscadas e temerarias, cujo desfecho, é sempre prejudicial aos interesses patrimoniaes e a vida interna da sociedade.

Para o campeonato deste anno, o America preparou-se com correcção e lisura. Organisando um quadro absolutamente homogeneo, teve na sua direcção um PLAYER de valor na posição que occupa, donde a esplendida actuação do conjuncto americano. Foi, porem, infeliz. Na inscripção desse jogador, que foi feita sem a menor opposição nem reclamação, descobriu-se uma irregularidade e isto serviu para que se protestassem jógos desse club e por fim viessem a ser elles annulados.

Em um de nossos commentarios tivemos opportunidade de fazer referencia ao prejuizo que o "America" soffreu por um erro da F. P. D. Erro, sim, porque é dever dessa entidade sportiva em fazer uma verificação perfeita nos documentos apresentados e exigiveis á inscripção, afim de evitar que se conferisse a um club o direito de incluir no seu quadro principal um jogador devidamente inscripto e depois decidir-se em seu prejuizo tendo satisfeitas exigencias da Federação. E foi devido ao erro da Federação que a decisão do recurso proferida pelo Conselho de Julgamento e mantida pela C. R. D. mandou que o "America" jogasse novamente as partidas com o "Torre" e o "Santa Cruz" porque a esse tempo a inscripção estava surtindo os seus effeitos. Houve uma reparação, entretanto não chegou ella a compensar os prejuizos soffridos pelo "America" que foi mecanicamente afastado da competição provavel ao titulo de campeão, d'onde o desanimo em que se viu a braços o qual somente desappareceu, porque nos americanos, ha uma força de vontade que é louvavel e parte do interesse proprio em elevar o nome do club, não estando sujeito a materialisação ou mercantilismo tão em vôga em nossos dias.

E', pois, esse conjuncto fino e educado que vae pisar o grammado do campo da "Jaqueira", esquecendo o seu grande erro em ter abandonado o campo no jogo com o Nautico e disposto a vender muito caro a victoria ambicionada.

A partida de hoje tem uma importancia capital para o campeonato. Se o "America", for vencido, o tricolor, segurará o trophéo de 1934 sem mais atropellos. E é exactamente por isto que decorre a importancia da partida reclamando dos americanos o maior empenho em não se deixar vencer.

Não dizemos que seja impossivel a victoria do tricolor, mas, precisamos de affirmar, que é imprescindivel á defesa do patrimonio moral do "America", que este todos os esforços deve empregar afim de não ser vencido e nem se expor aos conceitos levianos em cuja divulgação os costumes da terra são fertilissimos. Não importa que possa vir a ser vencido, mas seja essa presumptiva derrota condicionada a uma victoria moral indiscutivel.

Depois, o "America" teve uma victoria brilhante sobre o "Santa Cruz" na primeira rodada do campeonato, devendo por isto, empregar toda a sua dedicação, todo o seu esforço para triumphar outra vez.

Bem sabemos que é essa tarefa uma das mais difficeis para o bando americano; mas, poderemos duvidar dos surtos de energia de uma mocidade que tem alma, tem sentimento e póde ir ao stoicismo para vencer.

O "Santa Cruz", é a phalange victoriosa da cidade. Club que se fez pela perseverante actuação dos seus dirigentes e jogadores, o tricolor pernambucano, é uma bandeira desfraldada, signalando o desenvolvimento do foot-ball pernambucano. Não é e nem pode ser intangivel á critica, como tambem nenhum outro club pernambucano; d'ahi, comportar perfeitamente, a increpação que lhe vamos fazer de haver se descuidado do seu conjuncto no jogo com o "Sport". Queira ou não queira, a sua actuação naquella tarde teria sido mais desastrada se não fosse o imprevisto de uma invasão de campo, que a multidão mesclada que ali ingressou, entendeu de impedir a continuação do jogo. E porque essa actuação? Pela falta de "perfomance" do seu quadro, avultando dentre todos, Sebastião, ainda "cansado das festas", sacrificando o quadro, como eixo que era na destribuição das jogadas para avanços e defezas. Expoz-se, pois, a uma critica que é absolutamente procedente.

No jogo de hoje, porem, outra será a actuação do tricolor. De outro modo não se poderá esperar. Deve ser um batalhador incansavel, mas sobretudo defensor do seu bom nome, para que, desappareça um ambiente carregado que se vem formando em seu proprio desprestigio, pela incomprehensão de alguns dos seus players aos deveres reclamados pela bôa educação sportiva.

—

ASSOCIAÇÃO DOS CHRONISTAS DE PERNAMBUCO

Concurso de Foot-ball

"TAÇA COLLARINHO MARVELLO"

Palpites para o jogo de hoje:

HERCILIO CELSO — 1os. teams S. Cruz 3x1, Flamengo 2x1; 2os. teams S. Cruz 3x1 Flamengo 2x1.

CAETANO CAMARA — 1os. teams S. Cruz 2x1, Flamengo 3x1; 2os. teams America 2x1, Flamengo 4x1.

ALFREDO CERQUEIRA — 1os. teams S. Cruz 4x1, Flamengo 3x1; 2os. teams S. Cruz 3x1, Flamengo 2x0.

MANUEL MARCKMAN — 1os. teams S. Cruz 4x2, Flamengo 2x1; 2os. teams America 4x1, Encruzilhada 2x1.

CHAVES MARTINS — 1os. teams S. Cruz 4x1, Flamengo 4x1; 2os. teams S. Cruz 4x1, Flamengo 4x1.

PEDRO FARIAS — 1os. teams: America 2x1, Flamengo 3x2; 2os. teams America 3x1, Flamengo 2x0.

ANTONIO ALMEIDA — 1os. teams S. Cruz 2x1, Flamengo 4x1; 2os .teams America 3x1, Flamengo 2x1.

LUIZ CLERICUZI — 1os. teams S. Cruz 4x1, Flamengo 5x1; 2os. America 3x1, Flamengo 4x1.

CARLOS RIOS — 1os. teams S. Cruz 4x1, Flamengo 3x1; 2os. teams S. Cruz 4x2, Flamengo 3x1.

AMERICA MAGALHAES — 1os. teams America 3x1, Flamengo 3x1, 2os. teams America 3x1, Flamengo 3x1.

CLEOPHAS DE OLIVEIRA — 1os. teams S. Cruz 3x1, Flamengo 4x2; 2os. teams S. Cruz 2x1, Encruzilhada 3x1.

HYBERNON BORBA — 1os. teams S. Cruz 3x1, Flamengo 3x1; 2os. teams S. Cruz 3x2; Flamengo 2x1.

BORBA JUNIOR — 1os. teams S. Cruz 4x1, Flamengo 3x1; 2os. Empate 2x2.

PRUDENCIANO LEMOS — 1os. teams America 2x1 ,Flamengo 3x2; 2os. teams America 3x0, Flamengo 2x0.

JOSE' MAGNO — 1os. teams S. Cruz 2x2, Flamengo 3x1; 2os. teams 3x1, Flamengo 2x1.

LUIZ PERIQUITO — 1os. teams S. Cruz 3x2, Flamengo 3x2; 2os. teams Empate 2x2, Flamengo 3x0.

ANTONIO MARROCOS — 1os. teams S. Cruz 3x1, Flamengo 3x1; 2os. teams S. Cruz 2x1, Flamengo 3x1.

REYNALDO LINS — 1os. teams S. Cruz 2x0, Flamengo 2x1; 2os. teams S. Cruz 3x1, Flamengo 3x2.

FRANCIS HOLDER — 1os. teams S. 3x2, Flamengo 2x1; 2os. teams S Cruz 3x2, Flamengo 3x1; 2os. teams America 3x1, Flamengo 2x1.

O AMERICA, DO RIO, SE QUIZ FICAR NO "FIO", TEVE QUE TRABALHAR E REAGIR

O CONCURSO DE OSCARINO, O PROGRESSO DE DEDOVITIS E A VOLTA DE CAROLLA A' CHEFIA DO ATAQUE, SÃO REALISAÇÕES ENERGICAS GARANTIDORAS DO SEU SOERGUIMENTO

Transcrevemos a titulo de estimulo para os clubs pernambucanos, os commentarios feitos pelo "Diario da Noite" sobre a performance do America e o modo como conseguiu obtel-a.

"Ha muitos annos o America vem luctando com enthusiasmo para conseguir uma equipe capaz de arcar devidamente com as responsabilidades de sua representação.

A despeito dos seus esforços, entretanto, os "Diabos Rubros" vinham atravessando um periodo negro, desde que, em 1931, conquistaram o sceptro maximo do foot-ball carioca.

Com o advento do regimen profissional, em principios de 1933, o glorioso campeão do Centenario resolveu organisar uma esquadra com elementos novos e sem cartaz, na esperança de que se sahisse bem na adopção desse processo original.

E surgiram, então, nos gramados cariocas, elementos até então desconhecidos como Vital, Jarbas, Juquiá, Dentinho, Curto e outros que não conseguiram corresponder aos planos da direcção rubra.

Mal collocado no campeonato, com o seu prestigio seriamente abalado, resolveu o America adoptar um systema completamente novo: enviou um emissario á Argentina, confiando-lhe a missão de contractar diversos jogadores locaes.

E vieram nada menos de oito elementos argentinos: Della Torre, De Sá, Ponzinibio, Mariani, Arrese, Rivarola, Passora e Dedovitis.

Esses players, logo que aqui chegaram, não conseguiram produzir o que delles se esperava.

Em um ambiente novo, completamente diversos, os jogadores argentinos fracassaram nas exhibições iniciaes, determinando uma baixa alarmante na cotação da esquadra rubra.

Sem desanimar, entretanto, a directoria do America prestigiou, tanto quanto possivel os seus novos elementos e aguardou, em admiravel paciencia, sua acclimatação ao nosso meio.

Transcorreu o campeonato de 1934 e o gremio rubro resignou-se a uma posição modesta, á espera ainda de melhores dias.

Ha pouco tempo, foi confiada a direcção technica ao player Della Torre, que não havia conseguido habituar ao jogo nacional.

Houve quem combatesse tal decisão, porém foi sustentada e, em pouco teve inicio o trabalho do novo technico.

Data d'ahi a reacção americana.

Inteirado das necessidades do conjunto, Della Torre começou a agir com decisão realisando logo importantes alterações: entrou para a zaga, escalou Oscarino para a posição de half-direito, passou Carolla novamente para o commando da offensiva, effectivou Dedovitis na meia esquerda e providenciou a acquisição de dois ponteiros: Rondinelli e Lindo.

Foram conservados De Sá, Mariani, Arrese e Rivarola, sendo que, no arco, se revezam Helion e Walter.

Treinado esse team, com insistencia e methodo, parece ter attingido ao grande desejo do America e de seus aficionados.

Helion; Della Torre e De Sá; Oscarino, Mariani e Arrese; Lindo Rivarola, Carolla, Dedovitis e Rondinelli.

Essa a esquadra que, na tarde de domingo ultimo, enfrentando o conjunto da Portuguesa, teve ensejo de fazer uma exhibição notavel, approximando-se o mais possivel do verdadeiro "association".

A cooperação de Oscarino, Carolla e Dedovitis foi precisa e merece, neste reparo, uma referencia especial.

Oscarino foi um medio preciso, vigilante e energico.

Carolla reveiou uma impetuosidade quasi indomavel.

E Dedovitis, não só como arrematador perigosissimo, foi, durante todo o match, o prodigioso realizador das jogadas mais uteis e mais espectaculares.

Com essa turma, o America volta a occupar um logar de merecido destaque entre os nossos melhores clubs, fazendo-se respeitado pela potencia da equipe que o representa."

—

COMO SE PROCEDE LA' FO'RA

Jogadores paulistas e cariocas que são punidos

A titulo de exemplo, edifiquem-se os nossos players, com a disciplina reinante nas entidades sportivas do sul do paiz.

EM S. PAULO

A Commissão de Justiça da A. P. E. R. tomando conhecimento do incidente havido durante o jogo Corinthians x São Paulo, resolveu applicar as seguintes penalidades: suspensão de Agostinho por dois jogos; Marrero por um jogo; dr. José Godoy por quinze dias e censurar o sr. Antonio Saavedra, da Commissão de Justiça e que funccionou como representante da A. P. E. A. naquelle jogo.

Foram tambem censurados Balú e Beeker, do Santos F. C., em virtude da altercação que tiveram durante o jogo Santos x Palestra.

Os pedidos de commutação de penas feitos pelos srs. Felippe Racy, Dante Delmanto e Edgard Silva Marques foram rejeitados.

NO RIO

O presidente da Liga Carioca de Basketball applicou as seguintes penalidades:

a) — Officiar ao amador Adolpho Gonçalves Moreira do America F. C., solicitando o seu comparecimento á séde desta entidade;

b) — Applicar, de accordo com o art. 102 do Codigo de Penalidades, a pena de suspensão por um jogo ao amador Sebastião Dutra Henriques, do Villa Isabel F. C. (aggressão a assistente);

c) — Officiar ao Grajahú F. C., solicitando apurar o responsavel pela offensa soffrida pelo amador Sebastião Dutra Henriques, do Villa Isabel F. C.;

d) — Applicar, de accordo com o art. 205 do Codigo de Penalidades, a multa de 20$000 ao sr. Antonio Fupack Junior, do C. R. Boqueirão do Passeio (por não ter comparecido para servir como apontador no encontro Fluminense x Carioca).

O "SANTA CRUZ" ENFRENTARA' HOJE DE TARDE O CONJUNOTO AMERICANO

AS PROVIDENCIAS DA FEDERAÇÃO

No campo da Jaqueira, hoje de tarde, quando de todos os recantos da cidade, tiverem chegado os enthusiastas do foot-ball, ferir-se-á a lucta entre as esquadras principaes dos clubs Santa Cruz e America.

O QUADRO TRICOLOR

O conjunto tricolor, é inquestionavelmente o melhor da cidade. Possue uma defeza que é a maior garantia da sua actuação sempre efficiente, principalmente no triangulo final.

João Martins e Marcionilo na waga, formam uma barreira tremendissima.

A sua linha de ataque é ligeira e bem combinada.

Nos ultimos jogos, se notou a falta de Tará, que é, sem favor, o melhor atacante da linha. E' provavel que hoje, possa o apreciado center prestar o seu auxilio, que tanta falta tem feito.

Está o conjunto em bôas condições de treinamento. Com a derrota soffrida, no jogo com o "Sport", os tricolores entregaram-se a treinos rigorosos, dahi a magnifica situação em que se encontram.

Oxalá possam ter uma actuação á altura no valor do seu conjunto, esquecendo-se alguns jogadores da pratica condemnada do jogo violento.

O CONJUNTO AMERICANO

O bando americano é um dos melhores da cidade. Homogeneo e em perfeita articulação, a esquadra alvi-verde que amanhã medirá forças com o tricolor, é capaz de realizar o feito que na primeira rodada lhe valeu uma victoria por 4 x 1.

O triangulo final, é bom. A actuação da zaga é sempre criteriosa, justa, activa e productiva. E o guarda valla, é um bom pegador de bolas.

A linha media, apresentado-se com Furlan, é um complemento formidavel da defeza final.

Os ponteiros são ageis, activos e intelligentes. No ultimo jogo com o "Nautico", mostraram a sua capacidade combativa. Ralph, por exemplo é o melhor schootador dos nossos campos.

O que necessita o bando americano, é unicamente de bôa vontade, alma, abnegação. Se, o conjunto esmeralda, supportar os primeiros embates do Santa Cruz, evitando a desarticulação do conjunto e fazendo sentir aos tricolores a extensão de sua resistencia, não será facil ao America fazer perigar a victoria esperada do "Santa Cruz".

Nem sempre o mais forte vence o mais fraco. Ha casos do fraco vencer o forte. Neste caso, houve em esforço sobrenatural. Partindo-se desse principio, e tendo-se em vista que o mesmo "America" derrotou o identico quadro do tricolor, no jogo da primeira rodada, não será impossivel abatel-o novamente. Difficil é apenas.

São esses dois clubs que hoje offerecerão ao publico sportista, uma bôa ou má partida de foot-ball. Cremos, que o jogo será bem disputado e isento de faltas tão prejudiciaes ao bom nome de nossa educação sportiva.

PROVIDENCIAS PARA MANUTENÇÃO DA ORDEM

No sentido de evitar as scenas desagradaveis que ultimamente tem sido verificadas nos campos de foot-ball, a Federação vem de assentar medidas rigorosas com a Secretaria de Segurança Publica no sentido de ser garantida a harmonia e bôa ordem dos jogos.

— Arbitrará o jogo, o sr. Faustino Reis.

O PROXIMO CAMPEONATO BRASILEIRO UNIVERSITARIO DE WATER POLO

O Departamento Technico da Federação Athletica de Estudantes, communicou á secretaria da mesma entidade que estavam abertas as inscripções para o Campeonato Brasileiro Universitario de Waterpolo, tendo sido nomeada uma commissão para escolar o selecionado que representará a Universidade do Rio, no referido certamen.

A commissão ficou assim constituida: Sylvio Amarante, da Escola Polytechnica Antonio Leal, da Faculdade de Odontologia e Roberto Assumpção, da Faculdade de Direito do Rio.

—

A BOLA AO CESTO PAULISTA

O Palestra sagrou-se campeão

A partida de basketball decisiva do campeonato paulista, disputada pelos quadros do Palestra Italia e Corinthian em igualdade de condições na tabella, findou com a victoria dos primeiros por 21 a 16.

A assistencia foi bem numerosa, alcançando um record, sendo o preito desenrolado no Gymnasio do Athletico.

O jogo foi equilibrado, havendo muito enthusiasmo.

A victoria do Palestra foi devida á maior sorte de cestas, actuando os do Corinthians com infelicidade.

Destacaram-se, no conjunto vencedor: Albano, Arnaldo; na equipe vencida: Lauro e Betol.

Os dois quadros estavam assim constituidos:

PALESTRA: Renato — Rodolpho — Oscar — Albano e Arnaldo.

CORINTHIANS — Caneda, Foguinho, Toni, Lauro e Betoni.

O juiz Canginetto actuou bem.

A preliminar entre os quadros secundarios dos dois clubs finalizou com o score de 13x3.

O "TRAMWAYS" NÃO JOGARA', PERDENDO OS PONTO PARA O ISRAELITA

Segundo communicação official que recebemos da F. P. D. não se realizará mais, o jogo entre o Tramways e o Israelita, em virtude do primeiro, haver feito entrega dos pontos ao segundo, em ambos os teams.

RENOVARAM AS SUAS INSCRIPÇÕES

A nota official da F. P. D.

Segundo communicação official da F. P. D. renovaram as suas inscripções os seguintes amadores:

Carlos Benning, por 2 annos para o Santa Cruz; Adnis Netto, Mauricio Musij, Alvaro Aranha Arantes, Naercio Correia Gayão, Oscar Bandeira Gondim Coutinho e Brivaldo Carneiro Pessôa, por 3 annos para o Israelita.

—

O SPORT CLUB DO RECIFE, LICENCIADO PELA F. P. D. JOGARA' HOJE EM CAMPINA GRANDE

Seguiu hontem com destino á Campina Grande, a embaixada do Sport chefiada pelo sportman Ricardo Salazar.

Na tarde hoje, jogará o primeiro quadro do rubro negro, devidamente licenciado pela F. P. D. com o Campinense, que tem um explendido conjunto.

—

O "SPORT" PEDIU PROROGAÇÃO DE PRAZO PARA APRESENTAR DOCUMENTOS DE INSTRUCÇÃO AO RECURSO APRESENTADO CONTRA O 2º TEAM DO NAUTICO

Tendo o Sport Club do Recife protestado o jogo dos 2os teams com o Nautico pela allegação de ser irregular o registro do player Felizatto, não poude no prazo legal juntar os documentos protestados, em face do que, tendo requerido, o presidente da F. P. D. concedeu o prazo de 5 dias improrrogaveis, afim de serem apresentados os documentos mencionados.

Para servir de exemplo e de licção

OS JUIZES ARGENTINOS NAO PODEM MAIS FAZER COMMENTARIOS PELO RADIO

A prohibição do Tribunal de Penas

Os arbitros portenhos costumavam fazer pelo radio commentarios sobre os incidentes verificados durante as partidas que dirigiam.

O Tribunal de Penas da Associação de Foot-Ball Argentina, porém, julgando que esses commentarios eram prejudiciaes, resolveu prohibil-os.

A prohibição do Tribunal está assim redigida:

"Este Tribunal de Penas considera prudente prohibir aos juizes que effectuem transmissões radiotelephonicas com relação aos incidentes verificados durante a realização das partidas de foot-ball".

A Liga Carioca, ha pouco tempo, tomou uma medida quase semelhante, isto é, prohibiu os seus arbitros de conceder entrevistas sobre partidas.

Entre nós devem ser tomadas medidas rigorosas de selecção e prevenção no quadro dos juizes.

UM PROTESTO DE SOLIDARIEDADE DO "AMERICA" AOS DIRECTORES PRESIDENTE E THESOUREIRO DA F. P. D.

O "America Foot-ball" em reunião ultima, vem de hypothecar solidariedade aos srs. Renato Silveira e Julio Cavalcanti, presidente e thesoureiro da F. P. D. em virtude de offensas irrogadas por um vespertino da cidade aos dois sportistas referidos.

O acto do "America" merece registro especial, tal a razão de ser dessa solidariedade.

—

O JUVENIL DO "SANTA CRUZ" FOI PROCLAMADO CAMPEÃO DE 1934

A presidencia interina da F. P. D. tomando em consideração a communicação do sr. Manuel Marckman, resolveu proclamar o team juvenil do Santa Cruz Foot-ball Club, campeão juvenil de 1934.

O despacho foi proferido hontem. E assim está o Santa Cruz com o campeonato juvenil vencido bravamente.

—

O "AMERICA" ACERTADO RETIRANDO O SEU PROTESTO CONTRA O "NAUTICO"

A F. P. D. veiu de nos communicar ter o "America" desistido do seu protesto contra os jogos realisados contra o Nautico, sendo este vencedor.

Não poderia ser melhor a deliberação dos americanos. Dada a retirada de campo os americanos descobriram-se e desprezaram-se de todos os direitos que lhes poderia assistir.

Seria inocuo esse protesto. Consultando melhor os seus interesses, os americanos comprehenderam o seu erro e recuaram em tempo.

Mereceu uma referencia especial essa deliberação da F. P. D.

CASA FILIAL
Rua Joaquim Távora, 90
TELEFONE 6305
RECIFE

CASA FILIAL
Rua do Livramento, 93
TELEFONE 6357
RECIFE

CASA FERREIRA
MATRIZ
Avenida Marquez de Olinda, 111—RECIFE

Desejam aos seus inumeros freguezes e amigos
Bôas Festas e Feliz Ano Nôvo

CASA FILIAL
Rua Maciel Pinheiro, 154
João Pessôa-Paraíba

CASA FILIAL
Rua do Comercio, 182
Maceió-Alagôas

Diario de Pernambuco — SPORTS

Foot-ball — Athletismo — Turf — Natação — Nautica — Basket-ball — Tennis — Voley ball — Golf

Flamengo x Encruzilhada

O "Sport Club Flamengo" é, pelo seu passado e pela resistencia e bravura que assignala a sua passagem no presente campeonato, um dos mais distinguidos conjunto pernambucano. A sua actuação tem sido digna de registro tal o caracter de elevada destincção com que tem sabido imprimir ás suas partidas.

Jogando contra o "Encruzilhada" na primeira rodada, foi derrotado, o que lhe valeu uma profunda magua. Agora, enfrentando o seu rival, pretende vencel-o.

O "Encruzilhada" não obstante o seu grande revés no jogo contra o "Torre" perdendo por um score elevado, é um club de energia de acção, capaz de não se deixar vencer. Decorre dessa circumstancia a espectativa de uma lucta interessante cheia de lances apreciaveis.

O CAMPO

O jogo, está designado para a cancha do alvi-rubro nos Afflictos.

OS JUIZES

Arbitrará a partida dos primeiros quadros o sr. Ambrosio do Rego Barros e dos segundos teams, o sr. João Baptista da Conceição.

REPRESENTANTE DA F. P. D.

O delegado e chronometrista será dado pelo Club Nautico Capibaribe.

—

O PALESTRA ITALIA F. C. E VESUVIO F. C., AMBOS DA BOA VISTA, JOGARÃO HOJE

Ferir-se-á hoje uma interessante partida de foot ball entre os dois clubs acima. O jogo promette bôa disputa, dada a animação reinante entre os combatentes.

O quadro do Palestra que deverá comparecer em campo, está assim organisado:

Lucas
Moreira — Amaro
Jeq — Carlos — Paulo
Piaba, Rubens, Jameson, Luis Nunes e José Alves

—

ATHLETA FOOT BALL CLUBE X ARA SPORT CLUB

No campo do "Tacaruna" jogarão hoje os conjuntos principaes dos clubs acima.

O Athleta escalou os seguintes quadros:

1º TEAM:

Brago
Virgilio — Octacilio
Edisio — Bico — Abad
Sauro — Dóda — Olavo — Marino — Freitas

2º TEAM:

Biono
Romulo — Alvaro
Fernando — Odahyl — Nascimento
Silva — Daley — Amilton — Expedicto — Eristobal

Reservas: Assumpção — Nestor — Dedé.

A RODADA DO TORNEIO EXTRA DA LIGA CARIOCA
OS JOGOS DE HOJE

RIO, 23 (Meridional) — Prosegue hoje o Torneio Extra da Liga Carioca.

Marca a tabella official para esta data dois encontros de grande projecção nos sports da cidade.

AMERICA x FLAMENGO

No estadio do Fluminense F. C., encontrar-se-ão as equipes destes dois clubs. E' uma peleja que promette lances sensacionaes.

A' forma magnifica em que se encontra o "onze" rubro, cuja ultima façanha, foi a de derrotar a equipe do São Paulo F. Club, de São Paulo, por score bastante elevado collocando-a assim em plano de destaque, e a performance admiravel da turma rubro-negra, fazem prever uma lucta emocionante.

Ao demais, estadio tricolor se presta admiravelmente para encontros de grande projecção como este.

Os teams deverão estar assim formados:

FLAMENGO — Alberto — Carlos Alves e Marin — Allemão, Barbosa e Affonso — Roberto, Arthur, Alfredo, Nelson e Jarbas.

AMERICA — Helion — Della Torre e de Sá — Oscarino, Mariano e Arrese — Lindo, Rivarola, Carolla, Dedovitis e Rondinella.

Pelo Departamento Technico da Liga Carioca, foram designadas as seguintes autoridades:

Juiz, Jorge Marinho; chronometrista Baldomero Carqueja; juizes de linha: Milton Schmidt, Antenhor Corrêa, Haroldo Drolhe e José Valerio; presentante, Ismael Martino.

A partida preliminar será disputada entre os teams do Modesto e Jequiá sendo dirigida pelas seguintes autoridades:

Juiz, J. Motta Souza; chronometrista Haroldo Drolhe; juizes de linha: Hernani Leal, Euclydes Tristão Antonio Thiago e Manuel Barretto.

No gramado da rua Campos Salles encontram-se hoje as equipes de profissionaes dos dois clubs acima.

E' outra partida bastante interessante, pois o rubro-anil é sempre um adversario perigoso.

Os teams devem se apresentar, com esta constituição:

Fluminense — Vello; Ernesto e Votoranim; Marcial, Brant e Ivan; Sobral, Russo, Vicentino, Preso e Pirica.

Bomsuccesso — Raymundo; China e Praga; Eurico Otto e Claudionor; Humberto, Rebôlo Hugo, Cecy e Miro.

Foram designadas as seguintes autoridades para dirigirem esse embate:

Juiz, Oswaldo R. de Carvalho; chronometrista, Oswaldo Novaes; juizes de linha: Alvaro Affonso, Pedro G. Carvalho, José Cardoso Jr. e Humberto Thomé; representante, Paulo Helborn Filho.

A partida preliminar é entre os teams do Central ó Engenho de Dentro, dirigida pelas seguintes autoridades:

Juiz, Felippe Peixoto; chronometrista, José Cardoso J.; juizes de linha: Humberto Thomé, Vicente Gentil, Francisco...

O BRASIL CONVIDADO A PARTICIPAR DO CAMPEONATO URUGUAYO DE TENNIS

A Confederação Brasileira de Desportos recebeu, da Associação Uruguaya de Law-Tennis, um atencioso officio, convidando o nosso paiz a se fazer representar no 2º Campeonato Aberto Uruguayo de Tennis.

Adeanta o officio em apreço, que o certame terá logar de 18 a 24 de fevereiro e que, no anno findo foi elle levantado pela equipe da Argentina.

Em resposta, a C. B. D. prometteu empregar esforços no sentido de attender ao attencioso convite.

—

DUAS REUNIÕES NO MESMO DIA E PARA O MESMO FIM
No Rio e em Recife

A F. P. D. vem de convocar uma reunião de todos os directores dos clubs filiados, no dia 26, afim de serem estudadas providencias tendentes a debelar a situação em que se encontram os nossos sports, ante os factos de gravidade que ha occorrido nos ultimos jogos.

Tambem no mesmo dia haverá no "Fluminense", uma grande reunião para tratar da actual crise carioca.

—

O "NAUTICO" ELEGEU A SUA NOVA DIRECTORIA

Em sessão de assembléa geral, 1ª convocação, ante-hontem realizada, o club "Nautico Capibaribe" elegeu a sua nova directoria com excessão dos 1º e 2º secretarios, todos os demais directores foram eleitos.

Victorino Maia, o presidente, tem trabalhado incansavelmente em favor do progresso do Nautico, que lhe é devedor pelos grandes serviços prestados.

Natercio Cavalcanti, é outro director de reaes serviços prestados ao club, sendo um dos mais prestigiosos alvi-rubros. Ainda no ultimo jogo, foi elle quem reclamou o accito ao juiz, se insurgindo contra os seus proprios jogadores.

Jayme Teixeira Leite tem relevantes serviços prestados a secção nautica, sob a sua orientação technica.

A directoria é a seguinte: Victorino Maia, presidente; Eduardo Menezes, vice; Luiz Carvalheira, 1º secretario; Octavio Simões Barbosa, 2º secretario; Natercio Hollanda Cavalcanti, director sports terrestres; Jayme Teixeira Leite, director sport nautico; Thesoureiro Arnaldo Magalhães.

—

A YALE SOCIEDADE ATHLETICA, JOGARA' HOJE

Hoje, de tarde, a "Yale" realizará jogos de wolley ball tendo para esse fim organizado os quadros abaixo:

1º team — Roberto, Ernani, Ponzmo Elmar, Ilvo, Ricardo.

Reserva — Rubem.

2º team — Nelson, Garibaldo, Luis, Temporal, Pelino, Montenegro.

Reservas — Renato, Oswaldo, Eutichio.

JOAQUIM PEIXOTO E ARISTOTELES GUIMARÃES SÃO OS CAMPEÕES DO CYCLISMO

A Federação Carioca de Cyclismo e Motocyclismo acaba de promover o campeonato cyclistico de velocidade, na Avenida Beira-Mar, na distancia de 1.000 metros.

Tanto as preliminares como as "repescas" e as provas finaes que indicaram os novos campeões da presente temporada, foram disputadas sob grande espectativa e todos os concorrentes empregaram-se a fundo afim de inscreverem seus nomes na lista dos campeões de velocidade.

Os vencedores

Foi vencedor da categoria dos fortes o cyclista Joaquim Peixoto, pertencente ao Cyclo Luso Brasileiro que cobriu a distancia no tempo de 1'6" 1|5.

Joaquim Peixoto que tem tido opportunidade de demonstrar sua fibra de corredor, foi o vencedor do "I Circuito da Cidade do Rio de Janeiro", realizado em 1933.

A categoria dos fracos teve como vencedor o cyclista Aristoteles Guimarães, pertencente ao Cycle Club, que venceu no tempo de um minuto exacto.

Resultado geral

O resultado geral das preliminares, "repesca" e final, foi o seguinte:

1ª preliminar — Fracos — Vencedor: Manoel Magalhães (U. C. B.); 2º Octavio Ferreira (U. C. B.). Tempo — 56".

2ª preliminar — Fracos — Vencedor: Aristoteles Guimarães (Cycle); 2º Antonio R. Costa (C. L. B.). Tempo—56.3|5.

Repescagem — Fracos — Vencedor: Alberto Carvalho Pinto (V. S. S. C.) Tempo — 60".

1ª preliminar Fortes — Vencedor: José Marques (U. C. B.). Tempo — 58" 4|5.

Repescagem — Fortes — Vencedor: Joaquim Peixoto (C. L. B.). Tempo — 16.2" 1|5.

Final do Campeonato de Fracos — Campeão: Aristoteles Guimarães (Cycle Club); 2º Octavio Ferreira (U. C. Botafogo); 3º Antonio R. Costa (Luzo); 4º Alberto Carvalho Pinto (Santa Cruz). Tempo — 16".

Final do Campeonato de Fortes — Campeão: Joaquim Peixoto (C. L. B.); 2º Carlos de Campos (C. L. B.); 3º Belmiro outo (C. L. B.); 4º Arnaldo Santos (U. C. B.). Tempo — 1'6" 1|5.

Conforme se verifica acima, o melhor tempo foi marcado pelo corredor Manoel Magalhães que registou 56" para o kilometro, tendo na prova final soffrido um accidente que o impossibilitou de alcançar o vencedor.

COMO ESTA' REPERCUTINDO NA ARGENTINA A CRISE SPORTIVA DO RIO, COM A RETIRADA DO "VASCO DA GAMA" DA LIGA CARIOCA

Tão intensas são as relações entre os sports brasileiros e portenho que, com a scisão no foot-ball carioca, o caso teve a mais intensa repercussão.

"O Diario", jornal portenho sob o titulo "Em face da scisão do foot-ball no Brasil", faz commentario agitando a velha questão de saber-se qual a attitude mais conveniente no actual momento sportivo.

"A Associação Argentina de Foot-Ball reuniu-se em sessão secreta, na qual, segundo informações obtidas, examinou a questão do profissionalismo brasileiro resultante da retirada do Vasco da Gama da Liga Carioca não obstante gosar de filiação internacional, de accordo com o "pacto tre associações argentina e uruguaya."

O caso foi discutido por ter sido concedido prazo até 30 de novembro á Confederação Brasileira de Desportos, para que puzesse em vigor o convenio com a Federação Brasileira de Foot-Ball. Suppõe-se que nessa reunião foi igualmente examinada a situação creada pela presença de jogadores argentinos no Vasco da Gama, os quaes partiram sem passe e estão actualmente integrados num club que goza de filiação internacional.

1.º CONGRESSO NACIONAL DE ATHLETISMO
A SESSÃO DE ENCERRAMENTO

Realizou-se no Rio de Janeiro, no salão da Associação dos Empregados do Commercio, a sessão de encerramento do 1º Congresso Nacional de Athletismo.

A reunião foi presidida pelo sr. Renato Pacheco, fazendo parte da mesa o sr. Joel Nelly e os capitães Cyro de Resende e Orlando Silva. Compareceram os delegados da Bahia, Minas, Estado do Rio, Paraná, Liga de Sports da Marinha, Instituto Nacional de Educação e Departamento de Educação Physica do Estado de São Paulo e os technicos especialmente convidados para participarem dos debates, srs. José Augusto, Carlos Reis e Arthur Azevedo.

Os trabalhos, que foram iniciados ás 14 horas, prolongaram-se até ás 19 horas.

A ASSOCIAÇÃO BRASILEIRA DE INSTRUCTORES DE ATHLETISMO

Iniciados os trabalhos, o sr. Joel Nelly levou ao conhecimento da assembléa a organização da Associação Brasileira de Instructores de Athletismo e depois de explicar a sua finalidade, que não é outra senão a de dirigir internamente a parte technica da nossa organização athletica, pediu o seu reconhecimento, o que foi concedido sob applausos.

Assim, á A. B. I. A. caberá a difficil tarefa de organizar as competições athleticas, bem como seleccionar os homens que representarão as cores brasileiras em certames internacionaes.

OS CAMPEONATOS BRASILEIROS

Passou depois a assembléa a votar os artigos do regulamento dos campeonatos brasileiros.

Iniciando os debates, o sr. José Augusto propoz que os campeonatos fossem disputados por clubs e não por entidades, como até agora tem sido feito. Citou a disputa da "Taça Correio da Manhã", da qual participaram clubs regionaes e que foi uma das mais interessantes e productivas.

Depois de longas discussões a emenda foi regeitada.

O representante da Bahia propoz, a seguir, que todos os campeonatos estaduaes fossem realizados no mesmo dia, afim de facilitar o trabalho de classificação da Federação. Esta proposta foi tambem regeitada, dada a impossibilidade de ser cumprida.

O sr. José Augusto apresentou outra emenda, propondo uma modificação na actual classificação da cathegoria dos athletas. Essa emenda logrou approvação ficando assim classificados os athletas: estreantes, novissimos, novos e veteranos.

Desde que o athleta tome parte em uma competição, está automaticamente promovido á cathegoria dos novissimos. Desta para a de novos terá elle que marcar dois pontos e depois para a de veteranos, cinco pontos.

Commentando depois a contagem de pontos das competições entre infantis e juvenis para a conquista do titulo de campeão regional, José Augusto demonstrou a sua desapprovação, pois verificou que já ha clubs que pagam os pequenos athletas para conseguirem a sua inscripção, iniciando, assim, os jovens no mau caminho.

ENCERRANDO O CONGRESSO

Depois de approvado o regulamento dos campeonatos nacionaes, o presidente agradeceu a presença dos representantes estaduaes e louvou os seus esforços pelo engrandecimento do sport base no nosso paiz.

UM VOTO DE LOUVOR AOS PAULISTAS E GAU'CHOS

A seguir, o Congresso approvou um voto de louvor ás entidades de São Paulo e Rio Grande do Sul, que embora estejam filiadas á outra entidade merecem elogios pelo muito que têm feito pelo athletismo nacional.

UM AGRADECIMENTO A' IMPRENSA

O sr. Heriberto Paiva, representante da Liga de Sports da Marinha, propoz um agradecimento á imprensa desta capital e Estados pela propaganda que fizeram do Congresso.

CENTRO SPORTIVO DO PORTO DO RECIFE x OCEANO FOOT-BALL CLUB

Preliarão hoje no campo do "Oceano" este club e o Centro Sportivo do Porto do Recife.

O "Centro" escalou os seguintes quadros:

1º team: Domingos — Zezinho — Albertino — Pisalion — Bolinha — Natú — Cruz — Waldemar — Bébé — Virgilio — Flavio.

2º team: Albino — Chico — Zéramos — Daniel — Mario — Mandinho — Eduardo — Carlos — Simoneto — Alves — Mario II.

—

FORAM REINICIADAS AS DISCUSSÕES DA CONFERENCIA DE BUENOS AIRES
Os emissarios da C. B. D. e F. B. F.
OS COMPROMISSOS ESTÃO DE PE'

Como não podia deixar de ser, a partida dos srs. Iberê Bernardes e Horacio Werner, delegados da Federação Brasileira junto ás entidades platinas, despertou interesse. Esse interesse augmenta pela circumstancia de encontrar-se em Buenos Aires, já ha varios dias, o sr. Carlos Martins da Rocha, emissario da C. B. D., que foi tentar uma mudança de attitude da Associacion Argentina. Os despachos que chegam de Buenos Aires não são de molde a tranquillizar os circulos cebedenses, compromettidos com a garantia de uma temporada internacional.

A MISSÃO DOS ENVIADOS DA F. B. F.

Restava saber, apenas, qual a missão dos srs. Iberê Bernardes e Horacio Werner, em Buenos Aires. Em resumo, declararam-nos os enviados da Federação Brasileira:

— Já na conferencia de Buenos Aires se previu uma nossa volta á capital argentina, para estudarmos um plano de reconstrucção sportiva na America do Sul. Ninguem ignora que entre a Federação Brasileira e Associacion Argentina e Uruguaya foi assignado um pacto em plena execução. A conferencia de Buenos Aires tinha um objectivo vasto — mais transcendental do que se possa imaginar.

TRANQUILLIDADE

— Nossa viagem tem esse objectivo: continuar a conferencia de Buenos Aires, estudar problemas do foot-ball sul-americano e, tambem, consequentemente, o problema brasileiro.

Como se vê os delegados da Federação abstiveram-se, na hora da partida, a bordo do "Asturias", de falar em cumprimento de um pacto que a Associacion Argentina tem cumprido sem uma hesitação. O telegramma publicado, hontem demonstra que a entidade platina não está disposta a modificar a sua attitude. Justifica-se, portanto, a tranquillidade dos emissarios da Federação Brasileira.

CARNERA LUCTARA' COM UZCUDUM EM S. PAULO

RIO, 22 (Morse) — Noticia-se que o pugilista Primo Carnera virá ao Brasil, onde defrontar-se-á com Paulino Uzcudum em São Paulo ou aqui. O embate provavel de 5 de janeiro na capital platina já estava contractado com a empreza patrocinadora de luctas comtudo não deseja leval-o a effeito, mas a ultima hora resolveu a empreza fazer realizar a lucta.

TURF

JOCKEY CLUB DE PERNAMBUCO

A commissão temporaria de corridas organizou para amanhã em beneficio de seus auxiliares um attrahente programma de cinco equilibrados pareos.

E' justo, que o nosso publico turfista compareça ao hyppodromo do Lucas, e preste o seu valioso concurso áquelles auxiliares.

Resolveu a directoria, que o "Bolo Sportivo", em virtude da terça-feira não haver reunião, fosse contado e apurado depois da realização do ultimo pareo, medida, que aliás se impõe, nas corridas vindouras.

São estes os nossos favoritos:

1º Pareo 1.150 metros — Gaita será o victorioso d'esta prova. Para a dupla Moleque.

2º Pareo 1.609 metros — Apesar de sua derrota domingo ultimo insistimos na victoria de La Paloma. Para segundo apontamos Aceguá.

3º Pareo 1.250 metros — Attendendo a distancia e a differença de peso, confiamos em Anchova, para primeiro e Brasil para segundo.

4º Pareo 1.250 metros — Pela sua excepcional corrida ultima, Boliviano é o nosso favorito. Para dupla Lira.

5º Pareo 1.250 metros — Mistral para 1º e Marvano para 2º.

ASSOCIAÇÃO DOS CHRONISTAS DE PERNAMBUCO

Concurso de Turf

"TAÇA CAFE' BELEM"

Palpites para as corridas de hoje:

HERCILIO CELSO — 1º pareo Caruna-Moleque; 2º pareo La Paloma-Aceguá; 3º pareo Anchova-Brasil; 4º pareo Boliviano-Lira; 5º pareo Marvano-Zelia.

ROMEU MEDEIROS — 1º pareo Gaita-Caruna; 2º pareo Opulento-Dó Maior; 3º pareo Brasil-Anchova; 4º pareo Corvina-Lira; 5º pareo Mistral-Zelia.

CAETANO CAMARA — 1º pareo Caruna-Gaita; 2º pareo Opulento-La Paloma; 3º pareo Quero Ver-Anchova; 4º pareo Boliviano-Lira; 5º pareo Mistral-Marvano.

LUIZ CLERICUZI — 1º pareo Moleque-Gaita; 2º pareo La Paloma-Dó Maior; 3º pareo Brasil-Quero Ver; 4º pareo Corvina-Lira; 5º pareo Mistral-Zelia.

MANUEL MARCKMAN — 1º pareo Gaita-Caruna; 2º pareo Aceguá-Opulento; 3º pareo Anchova-Quero Ver; 4º pareo Lira-Corvina; 5º pareo Zelia-Mistral.

CHAVES MARTINS — 1º pareo Gaita-Moleque; 2º pareo La Paloma-Dó Maior; 3º pareo Anchova-Quero Ver; 4º pareo Boliviano-Corvina; 5º pareo Mistral-Marvano.

PEDRO FARIAS — 1º pareo Moleque-Gaita; 2º pareo Opulento-Dó Maior; 3º Anchova-Brasil; 4º pareo Lira-Boliviano; 5º pareo Marvano-Mistral.

ANTONIO ALMEIDA — 1º Caruna-Moleque; 2º pareo Dó Maior-Opulento;

MARIO LIBANIO — 1º pareo Gaita-Corvina; 5º pareo Zelia-Marvano.

3º pareo Anchova-Brasil; 4º pareo Lira-Caruna; 2º pareo Dó Maior-Opulento; 3º pareo Brasil-Quero Ver; 4º pareo Boliviano-Corvina; 5º pareo Zelia-Mistral.

CARLOS RIOS — 1º pareo Caruna-Moleque; 2º pareo Aceguá-La Paloma; 3º pareo Anchova-Brasil; 4º pareo Lira-Corvina; 5º pareo Marvano-Zelia.

AMERICO MAGALHAES — 1º pareo Caruna-Gaita; 2º pareo Opulento-La Paloma; 3º pareo Quero Ver-Brasil; 4º pareo Corvina-Boliviano; 5º pareo Mistral-Zelia.

CLEOPHAS DE OLIVEIRA — 1º pareo Gaita-Caruna; 2º pareo La Paloma-Dó Maior; 3º pareo Quero Ver-Brasil; 4º pareo Lira-Corvina; 5º pareo Zelia-Mistral.

EURICO WITRUVIO — 1º pareo Gaita-Caruna; 2º pareo La Paloma-Dó Maior; 3º pareo Quero Ver-Anchova; 4º pareo Corvina-Boliviano; 5º pareo Mistral-Zelia.

FRANCIS HOLDER — 1º pareo Caruna-Gaita; 2º pareo Opulento-La Paloma; 3º pareo Brasil-Quero Ver; 4º pareo Corvina-Boliviano; 5º pareo Mistral-Zelia.

HYBERNON BORBA — 1º pareo Gaita-Moleque; 2º pareo Dó Maior-La Paloma; 3º pareo Brasil-Quero Ver; 4º pareo Corvina-Boliviano; 5º pareo Zelia-Mistral.

BERGUEDOF ELLIOT — 1º pareo Gaita-Moleque; 2º pareo Dó Maior-La Paloma; 3º pareo Brasil-Quero Ver; 4º pareo Corvina-Boliviano; 5º pareo Zelia-Mistral.

ANTONIO MARROCOS — 1º pareo Moleque-Gaita; 2º pareo Aceguá-Opulento; 3º pareo Anchova-Brasil; 4º pareo Boliviano-Lira; 5º pareo Marvano-Zelia.

JOSE' RAMOS FILHO — 1º pareo Gaita-Moleque; 2º pareo Dó Maior-Aceguá; 3º pareo Anchova-Brasil; 4º pareo Lira-Corvina; 5º pareo Zelia-Mistral.

JOSE' MACHO — 1º pareo Gaita-Moleque; 2º pareo Dó Maior-Aceguá; 3º pareo Anchova-Brasil; 4º pareo Corvina-Boliviano; 5º pareo Zelia-Marvano.

LUIZ PERIQUITO — 1º pareo Moleque-Gaita; 2º pareo Aceguá-Dó Maior; 3º pareo Anchova-Brasil; 4º pareo Lira-Corvina; 5º pareo Marvano-Zelia.

ASCENDINO LEAL — 1º pareo Moleque-Caruna; 2º pareo Opulento-La Paloma; 3º pareo Quero Ver-Brasil; 4º pareo Lira-Corvina; 5º pareo Mistral-Zelia.

O COMBINADO DA C. B. D. JOGARA' HOJE A' TARDE COM O BANGU' — E' GRANDE O ENTHUSIASMO PELO JOGO

Realiza-se hoje de tarde, no campo do "Bangú" uma partida de foot-ball entre o conjunto local e o forte team da C. B. D.

O jogo está bem interessante ante o valor dos quadros.

O team escalado pela C. B. D. é de facto forte, muito bem arranjado, capaz de arrastar um numeroso publico.

Alguns dos seus elementos estão em franca popularidade e merecem das torcidas elogios e applausos sempre que se exhibem.

O combinado reune jogadores do Vasco, Botafogo e ex-defensores do Bomsuccesso e Flamengo.

Dos integrantes podemos destacar: Lamana que está em grande forma, tendo marcado domingo ultimo quatro brilhantissimos goals. Bruno que vem se firmando entre os cracks, já sendo considerado pela torcida vascaina como "o melhor back" do Vasco.

Leonidas que desenvolveu contra o Palestra um jogo primoroso sendo uma das maiores figuras da cancha.

Armandinho, o commandante do scratch principal da C. B. D., Orlando que anda jogando ás mil maravilhas tanto na direita como na esquerda além das figuras prestigiosas de Fausto Rey Italia, Calocero e do velho porem sempre bom Benevenuto.

O Bangú perdeu Sobral mas terá novamente na sua linha atacante a figura sempre querida do impetuoso Ladislau seu abnegado defensor.

Por outro lado tratará o premio alvianil de tapar algumas falhas do seu team falando-se em Lindoria o impetuoso avante friburguense como commandante do seu quinteto.

COMO ESTA' CONSTITUIDO O COMBINADO

Rey, Brum e Italia; Benevenuto, Fausto Calocero; Caldeira, Armandinho, Lamana, Leonidas e Orlando.

GRANDE CONCURSO DE 1935
DO "DIARIO DE PERNAMBUCO"

9.º PREMIO

Uma linda e forte machina de escrever, portatil, da renomada fabrica "ROYAL" no valor de Rs. 1:700$000, offerta da conceituada casa Ramiro Costa & Cia., á rua Joaquim Tavora, 14|24

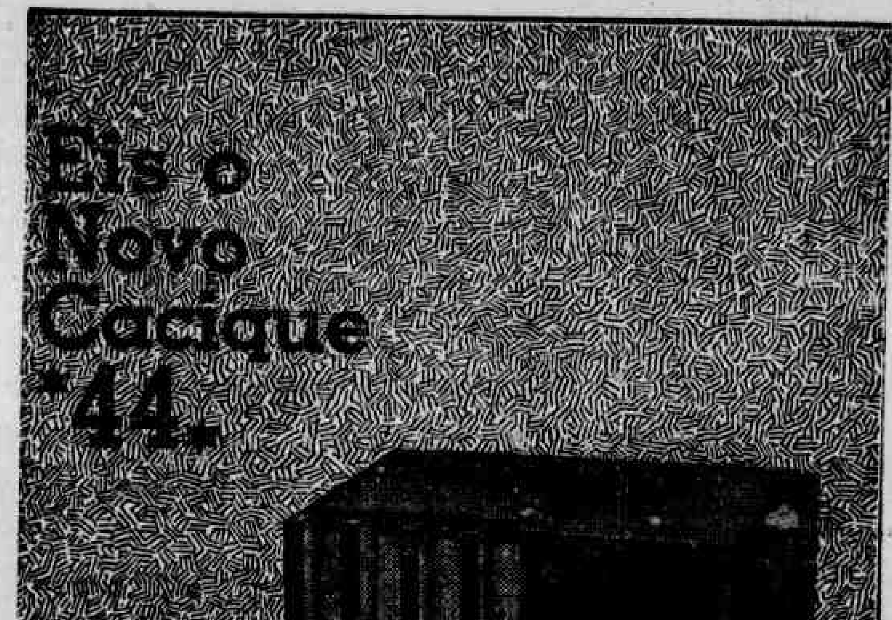

CACIQUE LTDA.
R. Padre Adelino, 33
SÃO PAULO

É um radio de quatro valvulas de alcance extraordinario. Apanha as estações da America do Sul com grande volume e nitidez e tem tomada para o Conversor Z2 de ondas curtas.

CACIQUE*44*

O Radio Cacique é o Cacique dos Radios

C4-1 - Standard - FC

Agentes — João Dubeux & Cia.
Rua do Imperador Pedro II. 183 - RECIFE

DOENÇAS DO CABELLO E DO COURO CABELLUDO

SÓ É CALVO QUEM QUER

PILOGENIO

FORMULA E PREPARAÇÃO DO PH.co FR.co GIFFONI
A' VENDA NAS PHARMACIAS, DROGARIAS E NAS CASAS DE 1ª ORDEM
FRANCISCO GIFFONI & Cia. — RUA 18 DE MARÇO, 17 — RIO DE JANEIRO

OPTIMOS PRESENTES PARA FESTAS E ANNO NOVO COM POUCO DINHEIRO NA MALHARIA IMPERATRIZ — RUA DA IMPERATRIZ, 102

SOLICITADAS

E. F. de Pontes & Cia., desejam aos seus freguezes e amigos Bôas Festas e prosperidades no Anno proximo vindouro, agradecendo e retribuindo, a todos aquelles, que lhes enviaram cartões, offerecendo como de costume, seus prestimos á Praça Arthur Oscar n. 211.

The Great Western Of Brazil Railway Company Limited

AVISO AO PUBLICO

MODIFICAÇÕES DE TARIFAS

Esta Companhia usando da faculdade que lhe é concedida pela clausula 41 do seu contracto de arrendamento com o Governo Federal, resolve, a titulo precario, adoptar, a partir de 1.º de Janeiro de 1935, tarifas especiaes para as mercadorias que forem despachadas no sentido de importação e nos trechos indicados, como segue:

SECÇÃO SUL

De Cinco Pontas para as estações situadas entre Canhotinho e Garanhuns inclusive — B.P.34 (250 réis por tonelada kilometro) para as mercadorias classificadas nas bases padrões superiores a esta; sendo dispensada a taxa ad-valorem e reduzida a metale a taxa de carga e descarga.

Ficam excluidas da concessão acima mencionada as mercadorias seguintes: Gasolina, Kerosene, Polvora, Dynamite, Phosphoros, Alcool, Acidos e outras substancias inflammaveis, corrosivas ou explosivas, bem como qualquer volume cujo peso seja superior a mil kilos.

Gasolina e Kerosene — quando despachados de Cinco Pontas para as estações situadas entre Canhotinho e Garanhuns inclusive — B.P.39 (300 réis por tonelada kilometro) sendo dispensada a taxa ad-valorem e reluzida a metade a taxa de carga e descarga.

Xarque, Bacalhau e Farinha de trigo — quando despachados da estação de Cinco Pontas para as estações situadas entre Canhotinho e Garanhuns inclusive; serão isentos da taxa ad-valorem e terão o abatimento de 50 °|° na taxa de carga e descarga.

SECÇÃO CENTRAL

De Recife|Central para as estações situadas entre E. Werneck e São Caetano inclusive — B.P.31 (220 réis por tonelada kilometro) para as mercadorias classificadas nas bases padrões superiores a esta; sendo dispensada a taxa ad-valorem e reduzida a metade a taxa de carga e descarga.

De Recife|Central para as estações situadas entre Antonio Olyntho e Rio Branco inclusive — B.P.39 (300 réis por tonelada kilometro) para as mercadorias classificadas nas bases padrões superiores a esta; sendo dispensada a taxa ad-valorem e reduzida a metade a taxa de carga e descarga.

De Recife|Central para as estações situadas entre Tigre e Alagôa de Baixo inclusive — B.P.42 (369 réis por tonelada kilometro) para as mercadorias classificadas nas bases padrões superiores a esta; sendo dispensada a taxa ad-valorem e reduzida a metade a taxa de carga e descarga.

Ficam excluidas das concessões acima mencionadas as mercadorias seguintes: Gasolina, Kerosene, Polvora, Dynamite, Phosphoros, Alcool, Acidos e outras substancias inflammaveis, corrosivos ou explosivas, bem como qualquer volume cujo peso seja superior a mil kilos.

Gasolina e Kerosene — quando despachados da Estação de Recife-Central para as estações de E. Werneck a São Caetano, inclusive — B.P.39 (300 réis por tonelada kilometro); e quando despachados da estação de Recife|Central para as estações de Antonio Olyntho a Alagôa de Baixo inclusive — B.P.42 (380 réis por tonelada kilometro).

Os despachos de Gasolina e Kerosene ficam isentos da taxa ad-valorem e terão um abatimento de 50 °|° na taxa de carga e descarga.

Xarque, Bacalhau e Farinha de trigo — quando despachados de Recife|Central para as estações entre E. Werneck e Alagôa de Baixo, ficam isentos da taxa ad-valorem e teem o abatimento de 50°|° na taxa de carga e descarga.

SECÇÃO LIMOEIRO

De Recife|Central ou Brum para as estações situadas entre Encruzilhada e Timbauba, inclusive, bem como as estações entre Lagôa do Carro e Lagôa Comprida, inclusive — B.P.29 (200 réis por tonelada kilometro) para as mercadorias classificadas nas bases padrões superiores a esta; sendo dispensada a taxa ad-valorem e reduzida a metale a taxa de carga e descarga.

De Recife|Central ou Brum para a estação de João Pessôa — B.P.34 (250 réis por tonelada-kilometro) para as mercadorias classificadas nas bases padrões superiores a esta; sendo dispensada a taxa ad-valorem e reduzida a metade a taxa de carga e descrga.

Ficam excluidas da concessão acima mencionada as mercadorias seguintes: Gasolina, Kerosene, Polvora, Dynamite, Phosphoro, Alcool, Acidos e outras substancias inflammaveis, corrosivas ou explosivas, bem como qualquer volume cujo peso seja superior a mil kilos.

Gasolina e Kerosene — quando despachados de Brum ou Recife|Central para as estações situadas entre Encruzilhada e Timbauba, inclusive, bem como as estações entre Lagôa do Carro e Lagôa Comprida inclusive — B.P.39 (300 réis por tonelada kilometro) sendo dispensada a taxa ad-valorem e reduzida a metade a taxa de carga e descarga.

Xarque, Bacalhau e Farinha de trigo — quando despachados na Estação de Brum ou Recife|Central para João Pessôa na Parahyba — B.P.29 (200 réis por tonelada kilometro) sendo dispensada a taxa ad-valorem e reduzida a metade a taxa de carga e descarga.

Recife, 19 de Dezembro de 1934.

ARLINDO LÚZ
Superintendente.

CONVITE

Edmundo de Souza Paraiso e familia, Julião de Albuquerque Mello e familia communicam o fallecimento, hontem, ás 23 e 15 minutos, de sua querida esposa e filha ANNA MARIA DE ALBUQUERQUE PARAISO e convidam os seus parentes e amigos para o sepultamento a realizar-se ás 4 horas da tarde no Cemiterio de Santo Amaro desta cidade. O feretro sahirá da rua do Espinheiro n. 272, onde se deu o obito, havendo carros á disposição em frente á Casa Baptista até 3 horas da tarde.

Desde já confessam sua immorredoura gratidão.

EXPOSIÇÃO LA'U - RODRIGUES

Os conhecidos artistas Percy Lau e Augusto Rodrigues Filho inauguraram hontem, com a presença dos mais destacados elementos da nossa sociedade, num dos salões da casa A Decoradora, á rua da Imperatriz, a exposição dos seus ultimos trabalhos.

Cerca de 30 desenhos a bico de penna, aguas-fortes de trechos de Olinda e do Recife velho, retratos illustrações, formam esta mostra de arte que mais uma vez, vem affirmar as qualidades dos dois jovens pintores conterraneos.

O cliché que illustra estas linhas é a reproducção de um dos interessantes trabalhos de Percy Lau: — "Aspecto de Olinda".

Educação e Instrução

ESCOLA DE BELLAS ARTES

Terá logar amanhã, na Escola de Bellas Artes de Pernambuco, o inicio dos exames finaes de promoção, para os alumnos que não conseguiram media seis ou superior a seis, nas quatro provas parciaes realizadas no decurso do anno lectivo.

As provas obedecerão ao seguinte horario:

DIA 24 — Desenho figurado (1º. e 2º. annos); modelo vivo; composição; systemas e detalhes de construcção; architectura analytica; modelagem; arte applicada e elementos de construcção.

As provas de todas essas cadeiras, á excepção da ultima, serão entregues para julgamento no dia 2 de janeiro. O exame de elementos de construcção constará de uma prova oral e terá logar ás 16 horas.

DIA 26 — Mathematica superior, ás 15 horas; resistencia dos materiaes (2ª. parte), ás 18 horas.

DIA 27 — Historia da arte (1ª. e 2ª. parte) ás 17 horas; perspectivas e estereotomia (2º. anno), ás 17 horas; materiaes de construcção (oral), ás 7.30. As provas de perspectivas e estereotomia serão entregues para julgamento no dia 2 de janeiro.

DIA 28 — Geometria descriptiva (1º. anno), ás 17 1|2 horas; resistencia dos materiaes (2ª. parte), ás 18 horas.

DIA 29 — Perpectiva (1º anno), ás 16 horas; topographia, ás 18 horas.

GYMNASIO PERNAMBUCANO
Exames de 1ª. época

DIA 24 — Segunda-feira — 1º. anno — Portuguez — 1ª. turma ás 9 horas, 2ª. turma ás 14 horas.

2º. anno — Francez 2ª. turma ás 9 horas; 1ª turma ás 14 horas. Historia — 1ª. turma ás 9 horas; 2ª. turma ás 14 horas.

3º anno — Physica — 1ª. turma ás 9 horas; 2ª. turma ás 14 horas. Chimica, 2ª. turma ás 14 horas; 1ª. turma ás 16 horas.

4º. anno — Physica, turma unica ás 11 horas. Chimica, turma unica ás 13 horas.

DIA 26 — Quarta-feira — 1º. anno — Historia, 1ª. turma ás 9 horas; 2ª. turma ás 14 horas. Desenho, 2ª. turma ás 9 horas, 1ª. turma ás 11 horas.

2º. anno — Portuguez 1ª turma ás 9 horas; 2ª. turma ás 14 horas. Matematica, 2ª. turma ás 9 horas; 1ª. turma ás 14 horas.

3º anno — Francez, 1ª. turma ás 9 horas; 2ª turma ás 14 horas.

4º. anno — Historia natural, turma unica ás 14 horas. Desenho, turma unica ás 9 horas.

DIA 27 — Quinta-feira — 1º. anno Sciencias, 1ª. turma ás 9 horas; 2ª. turma ás 14 horas.

2º. anno — Desenho, 1ª. turma ás 9 horas; 2ª turma ás 11 horas.

3º. anno — Portuguez, 1ª. turma ás 14 horas; 2ª turma ás 16 horas. Geographia, 2ª. turma ás 14 horas; 1ª. turma ás 16 horas.

4º. anno — Francez, turma unica ás 9 horas. Mathematica, turma unica ás 14 horas.

DIA, 28 — Sexta-feira — 2º. anno Inglez, 1ª. turma ás 9 horas; 2ª. turma, ás 14 horas.

3º. anno — Mathematica, 1ª. turma ás 9 horas; 2ª. turma ás 14 horas. Desenho, 1ª. turma ás 14 horas, 2ª. turma ás 16 horas.

4º. anno — Latim, turma unica ás 9 horas. Portuguez, turma unica ás 16 horas.

DIA 29 — Sabbado — 3º. anno — Geographia, 1ª. turma, ás 9 horas, 2ª. turma ás 14 horas.

3ª. anno — Historia Natural, 1ª. turma ás 9 horas; 2ª. turma ás 14 horas. Historia, 2ª. turma ás 9 horas; 1ª. turma ás 14 horas.

DIA 31, 2ª.-feira—1º anno— Geographia, 1ª. turma ás 14 horas; 2ª. turma ás 16 horas.

2º. anno — Sciencias, 1ª. turma ás 9 horas; 2ª. turma ás 14 horas.

3º. anno — Inglez, 1ª turma ás 9 horas; 2ª turma ás 11 horas.

4º. anno — Inglez, turma unica, ás 12 horas.

BANCAS EXAMINADORAS — Portuguez — Profs. Eladio Ramos, padre Cabral de Mello e Alvaro Lima. Francez — profs. Annibal Fernandes, José dos Anjos e Cabral de Mello. Inglez — Profs. Jonas Taurino, Cabral de Mello e Silvino Guedes. Latim — profs. José dos Anjos, Eladio Ramos e José Eustachio. Historia — profs. Oswaldo Machado, Olivio Montenegro e José Eustachio. Geographia — profs. Alcino Coelho, Jonas Taurino e Silvino Guedes. Mathematica — profs. Luiz Ribeiro, Antonio Clementino e Braga Guimarães. Sciencias — profs. Braga Guimarães, Almir Guimarães e Tercio Maia. Physica — profs. Francisco Figueiredo, Braga Guimarães e Almir Guimarães. Chimica — Profs. Porphyrio de Andrade, Tercio Maia e Braga Guimarães. Historia Natural — profs. Braga Guimarães, Almir Guimarães e Rodolpho Fuchs. Desenho — profs. Alvaro Lima, Rodolpho Fuchs e Basilio de Jesus.

FACULDADE DE COMMERCIO

Realiza-se amanhã, ás 20 horas, uma reunião dos contadorandos de 1934, afim de ser solucionado o caso das promoções, bem como ser determinado o dia da collação de grão.

FACULDADE DE DIREITO

Terão inicio, na proxmia quarta-feira, ás 10 horas, os exames de 1ª. época do curso de bacharelado.

São as seguintes as bancas examinadoras: 1º. ANNO — Introducção á sciencia do Direito — Profs. Joaquim Amazonas, José Joaquim de Almeida e Alfredo Freire, sob a presidencia do primeiro. Economia Politica e Sciencas das Finanças — profs. Caldas Filho, Alfredo Freire e José Joaquim de Almeida, sob a presidencia do primeiro.

2º. ANNO — Direito Civil — profs. Genaro Guimarães, Gondim Netto e Mario Castro, sob a presidencia do primeiro. Direito Constitucional — profs. Odilon Nestor, Luiz Guedes e Loreto Filho, sob a presidencia do primeiro. Direito Penal — profs. Gervasio Fioravanti, Octavio Tavares e Genaro Guimarães, sob a presidencia do primeiro.

3º. ANNO — Direito Civil — profs. Genaro Guimarães, Gondim Netto e Mario Castro, sob a presidencia do primeiro. Direito Constitucional — profs. Caldas Filho, Joaquim Amazonas e Mario Castro, sob a presidencia do primeiro. Direito Penal — profs. Gervasio Fioravanti, Octavio Tavares e Genaro Guimarães, sob a presidencia do primeiro. Direito Internacional Publico — Profs. Odilon Nestor, Luiz Guedes e Loreto Filho, sob a presidencia do primeiro.

4º. ANNO — Direito Civil — profs. Gennaro Guimarães, Mario Castro e Gondim Netto, sob a presidencia do primeiro. Direito Commercial — Profs. Caldas Filho, Joaquim Amazonas e Mario Castro, sob a presidencia do primeiro. Direito Judiciario Civil — Profs. Caldas Filho, Joaquim Amazonas e Mario Castro, sob a presidencia do primeiro. Medicina Legal — profs. Gervasio Fioravanti, Edgard Altino e Lins e Silva, sob a presidencia do primeiro.

Os examinandos serão divididos em turmas de 6.

FACULDADE DE MEDICINA

Serão chamados, na proxima segunda-feira, ás 8 horas, na Maternidade, as seguintes alumnas: Emilia de Lima Carvalho e Maria Isabel Bezerra (escripta, oral e pratica) da cadeira de noções de anatomia e physiologia; Porcina Soares de Oliveira e Alice do Valle Brasil, oral e pratica da mesma cadeira; Porcina Soares de Oliveira (escripta, oral e pratica) da cadeira de noções de anatomia e physiologia do apparelho genital feminino.

EXTERNATO SS. COSME E DAMIÃO

Realizaram-se no dia 17 os exames do Externato SS. Cosme e Damião, situado na rua Gomes Coutinho n. 230, em Casa Amarella, e dirigido pela professora Hermenegilda Silva.

Presidiu os trabalhos o dr. Theophilo Braga, servindo como examinadoras as professoras Adelia de Souza Barbosa, Maria Carmelita Peregrino, Emilia Barbosa da Silva Lemos e o dr. Theophilo Braga.

EXTERNATO 28 DE JANEIRO

Realizaram-se, no dia 16, os exames do Externato 28 de Janeiro, sito á rua Thomé de Souza n. 111, em Campo Grande, regido pela professora Miguelina da Costa Freitas.

Teve como presidente da banca examinadora a professora Francisca Cavalcanti C. Rocha, e examinadora a professora Maurina A. Rodrigues.

O NATAL DO FUNCCIONALISMO PUBLICO

O Thesouro do Estado iniciará, amanhã, o pagamento deste mez

O THESOURO DO ESTADO INICIARA', AMANHÃ, O PAGAMENTO DESTE MEZ

O Thesouro do Estado pagará, amanhã, (segunda-feira), ás seguintes classes do funccionalismo referentes aos 1º. e 2º. dias uteis: Governo, secretaria da fazenda, Commissão de Liquidação da Divida Activa, secretaria da Justiça, secretaria da Segurança Publica, delegados da capital, commissarios da capital, escrivães de policia, secretaria da Viação, Obras Publicas, Agricultura, Industria e Commercio, Superior Tribunal de Justiça, Thesouro, inspectores fiscaes do interior, Inspectoria da Guarda Civil e Vehiculos, juizes de direito da capital e Olinda, Junta Commercial, Recebedoria do Estado, fiscaes de estatistica, fiscaes de rendas, juizes municipaes da capital, Instituto de Medicina Legal, Gabinete de Identificação e fiscaes de jogos.

No dia 26 (quarta-feira), pagará ás classes correspondentes aos 3º., 4º., 5º. e 6º. dias uteis: — Repartição de Saneamento, cobradores, promotores da capital e Olinda, procurador e sub-procurador dos Feitos da Fazenda, Escolas Technico-Profissionaes Masculina e Feminina, Escola de Aperfeiçoamento, Escola Experimental, addidos, repartição de Obras Publicas, Serviço de Irrigação e Açudagem, Policia Maritima, Imprensa Official, Departamento Geral das das Municipalidades, Palacio da Justiça, Directoria Technica de Educação, Bibliotheca, Museu, Theatro Santa Isabel, Casa de Detenção, Conselho Penitenciario, Escola Domestica, Serviços Contractados, Estatistica, Directoria de Agricultura, Serviço de Fruticultura e Silvicultura, Industria Animal, Patronato de Garanhuns, Assistencia a Psychopathas e Serviços Annexos, Prompto Soccorro, inspectores escolares, directores de grupos, agronomo, medicos de educação physica, inspectores regionaes, jardineiro horticultor, cadeias e quarteis, inspector de educação physica, directora, educadora, zeladora e serventes do Preventorio Bruno Belloso da Silveira.

No dia 27 (quinta-feira) pagará ás classes attinentes aos 7º, 8º, e 9º. dias uteis: — Departamento de Saude Publica, quadro de reserva da Brigada Militar, Escola Normal, Gymnasio Pernambucano, professores de 4ª. entrancia, monitoras, alumnas substitutas e professor de escotismo.

No dia 28 (sexta-feira), pagará ás classes correspondentes aos 10º., 11º. 12º., 13º. 14º e 15º dias uteis: professores de 3ª entrancia, juizes de direito do interior, juizes municipaes do interior, promotores do interior, professores de 2ª entrancia, zeladores e serventes de grupos, lentes e professores em disponibilidade, professores d 1ª. ntrancia, Fernando de Noronha, alugueis de casas, juizes em disponibilidade, pensionistas especiaes, jubilados, aposentados, reformados, funccionarios em disponibilidade.

No dia 29 (sabbado), (1º. turno) pagará aos funccionarios que deixarem de receber nos dias acima discriminados.

O presente pagamento será feito independente de pontos e attestados ficando scientes os funccionarios que tiverem faltas, que as importancias pertinentes a estas serão descontadas dos vencimentos do mez de janeiro.

VIDA RELIGIOSA

CATHOLICISMO

O DIA DA IGREJA

23 DE DEZEMBRO — Domingo — São Nicolau.

O dia de hoje é dedicado á Santissima Trindade.

LAUS PERENNE — Na basilica do Carmo.

MISSAS — Em todos os templos das 4 horas 1|2 ás 12 horas.

CURIA METROPOLITANA — Não ha audiencia do sr. arcebispo.

CAMARA ECCLESIASTICA — Não ha expediente.

FESTA DE NOSSA SENHORA DA LUZ

Realizar-se-á, no proximo dia 3 de fevereiro, a festa em honra de Nossa Senhora da Luz e promovida por essa confraria com o auxilio das pessôas que foram acclamadas juizas protetoras da referida solennidade lithurgica.

O Conselho Administrativo da veneravel confraria de Nossa Senhora da Luz está se esforçando bastante para o realce da solennidade da sua padroeira, que terá logar na basilica de N. S. do Carmo.

Haverá um triduo preparatorio, missa solenne, Té-Deum e sermão de notavel credor sacro.

O altar da Virgem da Luz apresentará caprichosa ornamentação unicamente de flores naturaes.

UNIÃO DE MOÇOS CATHOLICOS DO BARRO

Effectua-se hoje, ás 9 horas, a sessão semanal da União de Moços Catholicos do Barro.

Antes da sessão o sr. Gonçalo Mello dará uma aula de cathecismo aos presentes.

UNIÃO DE MOÇOS CATHOLICOS DA TORRE

Realiza-se, hoje, ás 9 horas, a reunião sémanal da União de Moços Catholicos da Torre.

A reunião será presidida de uma aula de cathecismo ministrado pelo dr. Rodolpho Aureliano.

UNIÃO DE MOÇOS CATHOLICOS DO RECIFE

Reune-se, hoje, ás 9 horas, a União de Moços Catholicos. Antes da reunião o dr. José Vieira Coelho ministrará uma licção de cathecismo.

SANTO CHRISTO DE IPOJUCA

Hoje terão inicio, na tradiccional cidade de Ipojuca, as festas em honra ao Senhor Santo Christo. Será feito o hasteamento da bandeira, iniciando o novenario em preparação a festa que será no dia de Anno Bom.

Como acontece todos os annos, as solennidades terão de certo o mesmo brilho e a mesma piedade que as caracterizam.

A devoção do milagroso Santo Christo de Ipojuca está no coração catholico de todo pernambucano e pelo Brasil inteiro conforme attestam as numerosas e repetidas romarias que de todos os cantos vem a igreja tomar a imagem que desde 300 annos espalha bençãos e beneficios sobre todos os seus devotos.

No dia 30 do corrente, festa dos romeiros, Ipojuca deve hospedar muitos peregrinos.

Do Recife irá uma caravana de 60 pessôas, que no Santuario, além das outras devoções, participarão da communhão geral.

IGREJA DO LIVRAMENTO

A missa de Natal será celebrada, na igreja do Livramento, ao meio dia pelo revmo. vigario de São José, padre Carlos Barros Barretto. A intenção, de costume, será pela prosperidade dos commerciantes do Recife que ha tres annos vem mantendo naquella igreja a missa do commercio, ao meio dia e somente para homens.

MISSAS

No proximo dia 28, na matriz de Santo Antonio serão resadas missas por alma de d. Beatriz Ribeiro ás 8 horas e meia a mandado de sua exmo. familia.

Loteria Federal do Brasil

LOTERIA FEDERAL DO BRASIL
Extracção em 22 Dezembro 934

1º — 23404 S. Paulo	2.000:000$000
2.º — 0347 Rio	500:000$000
3º — 6662 Bahia	200:000$000
4º — 11278 Rio	100:000$000
5.º — 6637 Campos	50:000$000
6º 8337	50:000$000

Todos os numeros terminados em 4 tem 400$000

GRANDE CONCURSO 1935

DO DIARIO DE PERNAMBUCO
100 contos em premios

15.º Premio — Um costume de fina casemira de pura lã, no valor de Rs. 500$000, offerta da acreditada Alfaiataria Elias, á rua João Pessôa, 282

PEQUENOS ANUNCIOS

Os anuncios nesta seção de procura e ofertas de empregados aluguel e venda de casas, são cobrados no balcão ao preço de 100 réis a linha, por vez

CASAS DE ALUGUEIS

ALUGA-SE — O predio n. 34, situado na rua do Cupim, com bôas accommodações, quartos assoalhados e cómodos livres. A tratar na sala n. 9, 1º andar do Banco Agricola.

CASA DE VERÃO NO PINA — Aluga-se uma, com saneamento, coberta de telha, sahida para o mar, na rua Capitão Bebellinho, 452. A tratar na mesma.

CASA MODERNA — Pelo aluguel relativamente módico de 41$000, aluga-se a confortavel vivenda da Avenida 17 de Agosto, n.º 209. Tem três sanearamentos e garage. — Trata-se á Av. 17 de Agosto, n. 257, onde são encontradas as chaves. Exige-se carta de fiança.

ALUGA-SE — em optimo predio, quartos com janellas a rapazes, com pensão. Tem telephone. Rua da Imperatriz n. 17, 3º andar.

CASAS — TERRENOS — PROPRIEDADES

PROPRIEDADES A' VENDA — Estão á venda, numas das melhores ruas do Estado, diversos engenhos para fabricação de assucar e rapaduras e propriedades para cultura de algodão e criação de gado. A tratar com José de Moura Resende — Rua do Tambiá, 306 — João Pessôa — Parahyba.

TERRENOS — Compra-se um terreno grande, tendo no minimo dez hectares terra devoluta sem nenhuma benfeitoria, nos arredores ou suburbios de Recife ou Olinda. Trata-se com Coronel Salustiano, rua Nova, 145, primeiro andar.

PIANOS

PIANO — Unico casa exclusivamente em piano, auto-piano e serafinas sempre grande stock de diversos fabricantes para venda e troca. Material de primeira qualidade. Oficina de pianos — Rua do Hospicio n. 88.

EMPREGADOS

PRECISA-SE — de dois officiaes barbeiros — Rua do Peixoto n. 196.

DIVERSOS

A RIFA — com o titulo "Um bom negocio", foi adiada para fins de março. Não satisfeito procure João Azevedo, responsavel.

MACHINAS ELECTRICAS — Um motor de 25 H. P. 220|440 v. C. E. com auto-compensador e relé de maxima, de 10 H. P. 220|440 com levantamento de escovas e reostato á oleo. 1 grupo de Electrico com motor de 220|440 v. Siemens-Schuckert proprio para cinema. Diversos motores Electricos para corrente continua e alternada, triphasicos monophasicos, para 110|220 e 440 v. desde 1|6 de H. P. a 7 1|2. Dynamos diversos: para 110 e 220 v. de 50 velas a 20.000 fabricantes F. K. e Siemens-Schuckert. As machinas acima são com pouco uso assumindo a nossa firma inteira responsabilidade pelo bom funccionamento, o custo das mesmas é mais de 50 o|o menos do preço atual. Montagens e enrolamentos em geral. "ELECTRIFICADORA" — Largo do Parahyba, 18.

MOVEIS — Precisa de dinheiro? Vae viajar? Quer vender seus moveis predios casas inteiras mobiliadas, pianos, cofres machinas de costura e de escrever, louças crystaes, joias, e tudo que represente valor. Não vacille. Não perca tempo, procure immediatamente a LIQUIDADORA rua João Pessôa, 280, em frente ao Cinema Royal e seus objectos serão bem vendidos ao melhor preço em leilões que se effectuam todas as quartas-feiras as 2 horas e aos quaes comparecem sempre numerosa e abastada clientela. Pagamento immediato. Seja precavido e intelligente procure hoje mesmo a LIQUIDADORA ou chame por escripto ou pelo telephone 6528.

POLARIMETRO — Vende-se um de 400 m.m., dupla compensação, escala nova internacional, recentemente reformado pelo fabricante SxH. Preço, direitos pagos tres contos, á 237 rua do Bom Jesus — Sala 10.

PHARMACIA — Vende-se uma bôa pharmacia no interior; a tratar com Viriato na Pharmacia Pernambucana.

RASGOU SEU TERNO? — Vestidos tapetes. Vá ao Serzidor invisivel. Fica novo — Rua Paulino Camara, 51 — Recife.

SYRINGAS LUER — de 3 e 5 cc.; garantidas as mais resistentes em uso. A 38500 e 58000. Bazar Allemão. Para quantidades grandes descontos.

VENDE-SE — uma armação envidraçada, balcão, deposito de generos e um armario com vidraça. Negocio urgente. A tratar na rua Visconde de Goyanna, 113.

O MELHOR annuncio no MELHOR jornal implica no MELHOR reclame

AGUA MINERAL NATURAL DE

SALGADINHO

Deposito — Farmacia Oswaldo Cruz

Rua Larga do Rosario

MERCEARIA POLAR

Pateo da Santa Cruz

Sentis desanimo, cançaço? Sentis tonturas quando desejais entregar-vos aos estudos? Sentis difficuldade em assimilar os assumptos, a materia de vossa tarefa escolar? Necessariamente tendes esgotamento celebral. Usae o Fibrogenol e tereis em pouco tempo recobrado vossa mentalidade. Não aceiteis similares. Encontra-se nas pharmacias

CURSO DE FERIAS

O Lyceu Pernambucano abrirá no dia 15 de Dezembro corrente, um curso de ferias, completamente gratuito, para os estudantes que pretenderem prestar em Fevereiro proximo, exame de admissão ao 1.º anno seriado.

Os interessados obterão as necessarias informações na Secretaria do collegio, á rua Barão de S. Borja n. 279.

Moços!

TRATAMENTO IDEAL DE MOLESTIAS SECRETAS

Havendo o mal cura-o; não havendo, ainda faz bem

Para o tratamento dos vossos males secretos, chronicos ou recentes, as "Capsulas Azues" dos laboratorios Camargo Mendes são o especifico ideal, pois combatem o mal, fazendo bem ao organismo, quer elle exista quer não. As "Capsulas Azues" estão alcançando grande exito. Fornecemos prospectos elucidativos aos interessados. Envie-nos o coupon abaixo: á caixa postal 3412 — S. Paulo

Nome .. ..

Rua .. ..

Cidade .. ..

Agente nesta capital: Antonio F. de Carvalho

Rua Duque de Caxias, 350 — 1.º andar

COMPANHIA ITALO-BRASILEIRA DE SEGUROS GERAES

CAPITAL — 5.000:000$000 — MATRIZ — S. PAULO

Seguros Sobre a Vida

Seguros Contra Accidentes Pessôaes

Seguros Maritimos

Seguros Terrestres

A maior simplicidade em seus Contractos. A maior presteza em seus pagamentos.

Antes de fazerdes o Vosso seguro consultae os nossos planos e tarifas.

Acceitam-se Agentes de comprovada idoneidade.

Instrutor — todos os dias uteis das 9 ás 11 horas.

RUA VISCONDE DE ITAPARICA N.º 118 (Antiga Apollo)

Agente-Geral

ARTHUR M. CARNEIRO

SERVIÇO AEREO CONDOR

Passageiros -- Correio Carga --

RECIFE — RIO DE JANEIRO em 1 DIA

RECIFE — BUENOS AIRES em 5 DIAS

Partida dos Aviões:

Para o Sul:

TODAS AS QUINTAS-FEIRAS .. .. ás 4.30 horas

Via Bahia, Belmonte, Victoria, Rio Santos, * Paranaguá, * São Francisco, Florianopolis, Porto Alegre, Montevidéo até Buenos Aires

(* Estes Portos são escalados somente com o avião que parte do Rio nas Terças-Feiras)

Para o Norte:

TODAS AS SEXTAS-FEIRAS .. .. ás 9 horas

Via João Pessôa até Natal

AS MALAS FECHAM NA VESPERA DA PARTIDA

NA AGENCIA CONDOR .. .. ás 16 horas

NO CORREIO GERAL .. .. ás 18 horas

SERVIÇO AEREO TRANSOCEANICO SEMANAL

á mais rapida vida de communicação aerea entre

BRASIL — EUROPA

VIA

CONDOR LUFTHANSA

A MALA PARA A EUROPA FECHA

TODAS AS QUINTAS-FEIRAS

na Agencia Condor .. .. ás 12 horas

no Correio Geral .. .. ás 14 horas

Cartões postaes com cumprimentos de Natal e Anno Bom serão transportados para a Europa á taxa excepcional de Rs. 1$500 por 5 grs., em vez de Rs. 4$200. A correspondencia commum pagará a taxa habitual de Rs. 4$200 por 5 grs.

Informações:

HERM. STOLTZ & Co. — RECIFE

AV. MARQUEZ DE OLINDA, 35 — TEL. 3013

CEDULAS RECLAME DO "CLUB AURORA"

Cada 600$000 de Cedulas Reclame, será trocado na séde do "CLUB AURORA", á Rua da Aurora n. 49 1.º andar, por um "BONUS", que lhe habilita aos grandes premios do Clube, e ainda acompanhado de um cartão que dá direito á 2 ou 3 ingressos dos Cinemas de sua preferencia.

O HOSPITAL DOS LAZAROS, O COMITE' FEMININO DA MATERNIDADE DE RECIFE E A COMPANHIA DE CARIDADE — Rua S. Gonçalo n. 109, PEDEM AOS COLEGIOS, HOTEIS, RESTAURANTES E ESPECIALMENTE A's MÃES PERNAMBUCANAS, QUE EXIJAM DE SEUS FORNECEDORES AS CEDULAS RECLAME DO "CLUB AURORA", E AS ENVIEM PARA QUALQUER DESSAS INSTITUIÇÕES A RELAÇÃO GERAL DAS CASAS COMMERCIAES, QUE DISTRIBUEM AS CEDULAS RECLAME DO "CLUB AURORA" E' PUBLICADA NAS TERÇAS, QUINTAS E SABBADOS, NO "DIARIO DE PERNAMBUCO" E N "O ESTADO"

Bom presente de Natal, offerecido pelo concessionario do "CLUB AURORA" a dez auxiliares de firmas commerciaes que distribuem "Cedulas Reclame do CLUB AURORA"

Octacilio Correia de Andrade (Auxiliar da Casa Lourdes - Encruzilhada)	1:100$000	Walter Cavalcanti da S. Costa	100$000
Apolonio Militão da Silva .	100$000	Cyro de Oliveira Motta . . .	100$000
Joaquim Cardoso de Almeida	100$000	Jayme de Souza Rodrigues .	100$000
José de Castro Moreira . .	100$000	Geraldo Martins de Lyra . .	100$000
		Cecilio Correia de Almeida .	100$000
		Adalberto Montenegro de Lima	100$000
			2:000$000

Recebi do concessionario do Club Aurora, Sr. Cleodon Chaves, como bonificação a importancia de um conto e cem mil reis (1:100$000), que me coube como auxiliar da Casa Lourdes, estabelecida com loja de fazendas á Avenida Norte N. 2338 Encruzilhada - e que distribue com toda sua numerosa freguezia as victoriosas Cedulas Reclame do "Club Aurora".

Recife, 22-12-34.

OCTACILIO CORREIA DE ANDRADE.

Sellado 1$000 Federal e $200 Educação.

Comprem nas Casas commerciaes que distribuem "CEDULAS RECLAME DO CLUB AURORA"

PEDIMOS AS CASAS COMMERCIAES QUE DISTRIBUEM AS CEDULAS RECLAME DO "CLUB AURORA", A FINEZA DE CARIMBA-LAS NO VERSO

DIARIO DE PERNAMBUCO

PERNAMBUCO — BRASIL — RECIFE — DOMINGO, 23 DE DEZEMBRO DE 1934

A Penitenciaria de Ouro Preto é um attentado á civilisação brasileira

A falta de trabalho para os detentos — Solitaria, a celula-terror: trinta dias de reclusão correspondem a quatro mezes de enfermaria — Dispositivos retrogrados do regulamento da Penitenciaria — um problema que o governo mineiro tem para resolver

Aspectos inéditos fixados dentro do velho casarão de pedra por um "reporter" dissimulado em turista

J. Horacio BETHONICO
(Redactor dos "Diarios Associados")

OURO PRETO, novembro de 1934. — Ouro Preto — Liberdade e carcere.

Ao pisar o solo tradicional da cidade monumento historico, instinctivamente, o nosso espirito se embrenha nas brumas do passado. E a nossa imaginação recompõe os vultos de Felippe dos Santos, Tiradentes, Claudio Manuel, Gonzaga e toda aquella pleiade de espiritos sedentos de liberdade, que se sacrificou escrevendo com lettras de sangue o "Libertas quæ sera tamen". No percurso que hontem fizemos, do Hotel Toffolo, á antiga praça Tiradentes, o nosso espirito formado em pleno seculo XX, embebedado do vigoroso liberalismo que é o proprio substracto de nossas actuaes instituições, pôde apprehender, em rapida investigação, os anseios de liberdade e de brasilidade que moveram os pro-homens de Villa Rica para a Conjuração, para a libertação do jugo oppressor.

E chegamos a ter um como que de sentimento de gratidão por aquelles que foram martyres, para que nós, os brasileiros de 34, pudessemos gozar da liberdade sonhada por elles. Porém, a missão que nos trouxe a Ouro Preto não era cultuar a liberdade, que fez desta cidade o monumento de conquista e de reivindicações patrias. Vinhamos para visitar o carcere hediondo, que é a sargeta immunda e infecta; a pletora monstruosa de paixões execrandas e criminosas, de sentimentos infames e virulentos que sangram o edificio nobre, bello e altivo das tradições da cidade-liberdade, como um ultrage á civilização brasileira, e que talvez receba do destino um sorriso eminentemente ironico.

AS DENUNCIAS

Ha muito que vimos recebendo denuncias de graves irregularidades que se estariam verificando na Penitenciaria de Ouro Preto, todas, diziam as referidas denuncias, provocadas pela administração desse presidio. Dada a consistencia com que se mesmas nos eram enviadas, no intuito nobre e humanitario de, verberando, dar acolhida ás supplicas daquelles para quem o destino foi implacavel, os "Diarios Associados" destacaram um de seus redactores para vir averiguar a procedencia das denuncias, e que, caso confirmadas, as transmittisse aos poderes competentes.

Assim, reportando no que nos foi dado ouvir, investigar, procuraremos fazer o nosso depoimento, sem outras intenções do que a de prestar esclarecimentos, informações, apontar as faltas, as irregularidades, bem como indicar os responsaveis, tudo, sinceramente, sem paixões como manda a nossa profissão. Não nos move odio ou rancor contra quem quer que seja. Não bajulamos. Fira a quem ferir. O nosso interesse é o proprio interesse do publico em geral. Batalhando pela liberdade, seguiremos pelos caminhos retos da justiça.

NA PENITENCIARIA

O velho relogio da torre do presidio bateu, com preguiça, duas badaladas. Carôava. O céo era de um nimbrado pegajoso e misanthropo, cobrindo a cidade com um manto de tristeza. Na praça João Pessôa, a estatua de Tiradentes, entre a Escola de Minas e a Penitenciaria. O saber, a liberdade e o carcere postos pelo destino um em frente aos outros. Questão de promiscuidade.

Postados no topo da escadaria que dá acesso ao presidio, duas sentinellas empunhavam fuzis inuteis. A reportagem não le atacar a Salpetriere de Minas. Apresentamos ao inspector geral o cartão de licença, que haviamos obtido do director da Penitenciaria, para uma visita de inoffensivo turista.

O pesado edificio é todo construido de cantaria, solido. As paredes, tanto internas como externas, têm a espessura de quasi dois metros. Dois pavimentos, com salões grandes, comportando duzentos detentos. Actualmente existem sómente cento e oito. Cumprem penas que variam de seis a trinta annos. Respira-se lá dentro o ar enfermiço e velho, caracteristico de casas antigas e sem ventilação. Um pesado e forte portão de ferro obstrue a unica entrada para o interior. Este abriu-se, para a nossa passagem, sem ter deixado de ranger angustiosamente. Em frente, deparam-se-nos dois corredores lateraes, que vão ao interior do pavimento terreo circundando uma escada de pedra, cujos degráos estão já gastos pela passagem continua de pés escravos e indecisos. Subimos, começando por percorrer o andar superior. Três salões grandes, com janellas de grades, bem varridos, mas sem luz nem ventilação. Nas paredes escorriam pingos d'agua. A humidade attringe os dormitorios. Um lôdo amarello esverdeado cobre as paredes em grandes extensões. Em cada um desses salões enfileiram-se duas series de camas de ferro, com colchões amassados e colchas encardidas.

AS OFFICINAS

Passamos ás officinas. Sessenta e oito machinas "Singer" enchiam dois salões. Empoeiradas, davam signal de descanso. A ferrugem contavam que ellas estavam paradas ha muito. Seguramente trinta contos de réis é o que representa a perda. Destinadas umas á alfaiataria, outras á sapataria. Armarios, ferramentas, manequins, réguas, jazem inuteis, á espera do trabalho. Nem um detento trabalhava. O aspecto era desolador.

Perguntámos ao inspector porque não se trabalhava alli. A resposta quasi não veio. Depois de certa relutancia, respondeu, medroso:

— A culpa é do governo.

E explicou:

— A manufactura de uniforme e calçamento para a Guarda Civil da capital era privativa dos detentos da Penitenciaria, e ha mais de dois annos foi supprimida e dada a particulares.

Procurámos mais detalhes sobre o assumpto. Porém nada conseguimos.

"ME DA' UM TOSTÃO, DOUTOR"

Das officinas, fomos á varanda que circunda a área interior do predio. Quatro detentos palestravam em vóz baixa. Emquanto o director dava ordens a um guarda, approximamo-nos dos detentos. Antes de nos dirigirmos a elles, um se destacou e medrosamente estendeu a mão, pedindo:

— "Me dá um tostão, doutor". Um olhar baço e humilde acompanhou a phrase. Satisfazendo-lhe o pedido, perguntamos:

— Que tal a vida aqui?

— Ruim, doutor. Muito ruim mesmo. O dr. Goulart nos maltrata de verdade, com castigos implacaveis, por uma falta qualquer. Pedimos ao senhor para ir vêr a solitaria, e, então, o senhor fará uma idéa do que é aquelle "purgatorio".

O inspector approximava-se. E elles se retiraram. Seguimos pela varanda, com a advertencia do inspector de que todos os detentos são uns "choramingas". Para os visitantes, todos elles se dizem innocentes.

A ENFERMARIA

Passamos á enfermaria. O aspecto era de um hospital pauperrimo. Num armario havia vidros contendo preparados pharmaceuticos. Doze leitos accommodavam os enfermos. Conversamos com um delles. Depois de muitas indagações, viemos a saber que a enfermaria representava uma especie de céo. Todos desejam adoecer para passar uns dias com o medico da Penitenciaria, dr. Britto. Este é querido por todos, pelo carinho e dedicação com que os trata. Soubemos tambem que, dentre os detentos, ha varios casos suspeitos de tuberculose. Aliás, annos passados, essa terrivel molestia grassava assustadoramente na Penitenciaria. A maioria dos enfermos padecia de doenças causadas pela humidade reinante tanto na solitaria como em todas as dependencias do presidio.

O VELHO BENTO DOS SANTOS

Dentre os enfermos encontrava-se o velho Bento dos Santos. Actualmente conta elle cincoenta e nove annos de edade.

Padece de uma fistula na perna esquerda. Condemnado ha doze annos teve sua pena commutada para seis, dos quaes já cumpriu quatro. Pelo seu aspecto vê-se que não tem mais que poucos mezes de vida.

O CASO DA EVASÃO

Em outros tres leitos estavam tres detentos que evadiram em julho ultimo. Recapturados, foram mettidos na solitaria para cumprir o que manda o artigo 136 do regulamento da Penitenciaria, que diz:

"O evadido restituido á prisão soffrerá reclusão por seis mezes na solitaria e mais restricção alimentar por quinze dias".

Esses três detentos só resistiram ao regimen deshumano de reclusão á solitaria por trinta dias, no fim dos quaes por indicação medica foram transferidos para a enfermaria, estando lá ha mais de quatro mezes. E' de notar que, dados como restabelecidos, serão novamente por força do hediondo regulamento, mettidos na solitaria, afim de cumprir o resto da penna que lhes foi imposta. Ha mais tempo foi por elles requerido perdão ao interventor estadual e até hoje esperam pela solução do pedido. A monstruosidade desse artigo do regulamento, já prescripto pelos modernos systemas penitenciarios, é patente.

Terminada a nossa investigação na enfermaria, cujas impressões recebidas por nós foram as mais desoladoras possiveis, passemos ao

PAVIMENTO TERREO

No centro desse pavimento, ha uma área calçada de pedra e que serve para recreio dos detentos. Encontramos o pateo repleto. Uniformizados: blusa e calça azues, gorro á cabeça. Todos se descobriram á nossa passagem. Nisso o inspector volta-se para attender um chamado, e ficamos sominhos, no meio daquella multidão de criminosos. Percebendo a ausencia do inspector, uma onda azul avançou para nós, cercando-nos, fazendo um circulo comnosco ao centro.

UMA SCENA COMMOVENTE

Não tememos a avançada. Deu-se uma scena impressionante. As perguntas se succediam.

— "Quem é o senhor?"

— "E' do jornal?"

— "O senhor não tem um nickel para mim?"

— "O senhor precisa de xingar o governo e a administração daqui".

Uns pediam para lhes apertar a mão, como se isso lhes desse conforto.

— "Como o senhor chama?"

— "O senhor podia nos arranjar trabalho".

A esse pedido, perguntámos:

— Por que tiraram de vocês a fabricação de calçados e roupas da policia e da Guarda Civil?

Os mais activos responderam:

— "Falam por ahi que, para proteger uns fornecedores de Bello Horizonte, deram-lhes a nossa unica distracção, que era tambem o trabalho compensador, pondo-nos na miseria das miserias".

Mais tarde, em palestra com elementos de responsabilidade de Ouro Preto, tivemos a confirmação dessa asserção. O inspector voltava e a debandada foi geral.

NO REFEITORIO

Fomos ao refeitorio. Três mesas de cinco metros de comprimento já estavam dispostas para o jantar. Toalhas, pratos, talheres. Manifestámos desejos de ver a comida. Foi-nos feita a vontade. Não sendo gastronomos, todavia, podemos affirmar que a comida é regular, preparada com asseio e em quantidade suficiente.

INSTALLAÇÕES SANITARIAS

Existem: oito chuveiros de agua fria em bom funccionamento, parecendo-nos, entretanto, que o seu numero é insufficiente para servir 2 vezes a cada um dos detentos; dos lavabos adaptados á parede, tambem em bom estado. As privadas e mictorios em numero sufficiente, são limpos, existindo hygiene em todas as installações.

NO PATEO EXTERNO

Passamos ao segundo pateo, construido recentemente, destinado ao recreio dos detentos. Um muro alto cerca-o. Uma guarita domina-o todo. Por um dos angulos do pateo foi que fugiram os detentos que estão na enfermaria. Para isso usaram de uma corda, tendo numa das extremidades um pedaço de páo medindo dois palmos de extensão. Jogaram a corda de maneira que o páo, atravessando-se no vertice, formado pela confluencia das duas secções do muro, offerecia resistencia. E a ascenção foi facil. Fugiram.

A SOLITARIA

Haviamos já percorrido todo o pavimento terreo. Aliás, o inspector que nos acompanhava já nos tinha feito sentir o final da visita. Quando atravessamos o pateo interno, um dos detentos, num gesto indicativo e rapido, mostrou-nos a solitaria. Inquirimos o inspector. A principio elle se mostrou esquivo. A' vista de nossa insistencia, deu ordem para que o carcereiro abrisse o antro famoso. A chave, forçando a lingueta da fechadura, provocou um ranger de ferros. Este foi correspondido com um outro mais prolongado. Era o pesado portão que se movia. Nossos olhos, acostumados á claridade, pouco puderam divisar no interior da "cellula-terror". Entrámos. Aos poucos fomo-nos acostumando a meia escuridão ambiente. O poço, com profundidade de 1 metro abaixo do nivel do pavimento terreo, mede dois metros em quadrado de superficie, por outros tantos de altura. Três degráos servem para se ir lá em baixo. A humidade era excessiva. As paredes eram lodosas. Não se via um movel, sequer. Um cheiro de mofo dava-nos uma sensação de mal-estar. Tentámos recompor o quadro alucinante que offerece o de um detento soffrendo aquelle castigo deshumano. Pés inchados pela humidade. Coração e pulmões oppressos. As narinas dilatadas. Os olhos desmesuradamente abertos sem nada ver. A escuridão absoluta. Um portão travado com cintas de ferro obstrue a reconquista da liberdade. Pensamentos incriveis de revolta apossam-se do infeliz. Onde estão seus semelhantes? Seus paes? Irmãos? Esposa, filhos? Seus amigos? Que é da justiça e dos homens? Deus? Existe?

O cerebro desse homem é a propria revolta. Vem o desespero, o destino, um turbilhão de pensamentos quasi impossiveis rodopiam nelle. Vindictas contra tudo, contra todos. Depois, o abatimento, a inanição, a inconsciencia...

E a phrase de Lacassagne vem-nos á mente: "A prisão cellular é um vacuo. Ella não melhora, mas corrompe o detento".

VOLTANDO AO MUNDO

Tinhamos transposto o portão da entrada do presidio. No "hall" respiramos um ar novo. Os nossos pulmões se refestelaram. Dispunhamo-nos a sahir. O inspector geral que nos tinha prestado preciosas informações desabafou uma pergunta, que ha muito vimol-a bailar-lhe no olhar:

— O senhor pergunta muito, disse-nos elle. Por acaso o senhor é o tal reporter?

Elle tinha desconfiado tarde demais... Sorrimos e apresentámos-lhe as nossas despedidas.

O velho relogio da torre badalou, preguiçosamente, quatro vezes. Ainda garoava. No centro da praça Tiradentes, do seu pedestal, com o cenho carregado, parecia inquirir-nos:

— "Que foi feito do meu ideal?"

E a phrase ficou retumbando dentro de nós por muito tempo ainda:

—"Que foi feito do meu ideal?"

Ahi uma affirmação de que o regimen penitenciario em Minas não evoluiu com o seculo e está constituindo um problema para o qual o governo mineiro ha de, forçosamente, voltar a sua attenção. Nesta reportagem e nas que seguirão, tem a governança de Minas materia bastante com que aquilatar do grande trabalho a realizar para elevar o nosso regimen penitenciario á altura da civilisação brasileira.

FACTOS DIVERSOS

OS GATUNOS VISITARAM UM PREDIO DA RUA DA IMPERATRIZ

Pela madrugada de hontem, os gatunos penetraram no predio n. 97, 1º andar, da rua Imperatriz, onde reside Moysés Drebtchinsky, conseguindo levarem alguns objectos.

O prejudicado queixou-se á policia.

AGGREDIDO, QUEIXOU-SE A' POLICIA

Jayme Rosteler, residente á rua da Matriz n. 84, 2º andar, queixou-se hontem á policia de que Jayme Meller estabelecido no predio n. 107 da rua Imperatriz, o aggrediu, produzindo-lhe varias echymoses.

A policia tomou as devidas providencias.

EM ESTADO DE COMA NO PROMPTO SOCCORRO

Na rua Imperial, hontem, João Barbosa da Silva, branco, com 17 annos, empregado na Federação Sportiva e residente á travessa do Rapouso, foi atropellado por um auto cuja chapa se desconhece.

O atropellado apresenta diversos ferimentos pelo corpo, ficando em estado de coma.

ATROPELLAMENTO NA RUA FORMOSA

Hontem ás 14 horas, na rua Formosa, um auto atropellou o menor Clarindo Gueiros, filho do prof. Jeronymo Gueiros.

O menor foi soccorrido por uma ambulancia e transportado ao Hospital do Prompto Soccorro, verificando-se que se tratava de uma fractura exposta do braço.

Depois de receber curativos foi conduzido para a sua residencia á rua Conde de Bôa Vista n. 232.

ABALROAMENTO NO PARQUE AMORIM

O bond de Casa Amarella n. 142, tabella 130, conduzido pelo motorneiro n. 501, ao passar pelo Parque Amorim, ás 17.30 horas de hontem, abalroou com o auto particular numero 2050 pertencente a Arlindo Gueiros.

O auto ficou avariado, não havendo, porém, desastre pessoal.

O fiscal de vehiculos numero 46 tomou conhecimento do occorrido e communicou á delegacia do 2º districto.

ROUBO DE CAVALLOS EM IPUTINGA

Em Iputinga, na rua do Bebedouro, ante-hontem ás 24 horas, os ladrões arrombaram uma estrebaria, levando 2 cavallos.

Eucydes Ezebio do Amaral residente á referida rua n. 53, possue uma poldra rudada, ferrada na testa e no quarto direito com as letras D. A. Tambem seu visinho, Francisco de tal, é proprietario de um cavallo alazão com os quatro pés brancos. Os animaes, dormem numa estrebaria que fica situada no sitio da casa de Eucydes.

Ante-hontem ás horas já mencionadas, os proprietarios dos animaes depois de ouvirem rumores na estrebaria dirigiram-se para lá não encontrando as allimarias e, verificando que as cordas estavam cortadas e quabrados os paos da estrebaria.

Quanto ao autor do roubo, presume-se ter sido um individuo pardo, alto e corpulento que andava por aquelle lugar com uma peça de corda e um sacco.

Os prejudicados queixaram-se á policia. Esta, iniciou diligencias afim de encontrar os annimaes.

"BAHIANO" AGGREDIU DOIS POPULARES, A CACETE

João Rodrigues Van der Ley, residente no Cordeiro, hontem á noite, foi aggredido pelo individuo Theophilo de Oliveira, vulgo "Bahiano", a cacete, no Cordeiro.

Alexandrina, esposa de João Rodrigues, vendo seu marido empenhado em lucta, foi prestar-lhe auxilio e recebeu varias cacetadas na cabeça.

João Rodrigues e Alexandrina, foram soccorridos pela Assistencia publica.

"Bahiano" foi preso em flagrante pelo guarda civil n. 38 e recolhido ao xadrez da delegacia do 3º districto.

PRESOS NA DELEGACIO DO 1º DISTRICTO

Deram entrada hontem no xadrez da delegacia do 1º districto Lourival José Araujo, preso em flagrante na rua João Pessôa; Capitulino Pedro da Silva, pelo investigador 84, na rua Duque de Caxias; Luiz Barbosa; José Antonio Silva, pelo investigador n. 34, nas Lojas Brasileiras, quando furtava; o Amaro Santos Silva, que ficou á disposição do chefe da secção de investigações de roubos e furtos da Secretaria da Segurança Publica.

FURTADO NA FEIRA DE VICTORIA

Esteve hontem na delegacia do 1º districto o sr. Celso Gonçalves de Arruda, presidente á rua Augusta n. 378, 1º andar queixando-se de que tendo ido á feira de Victoria effectuar umas compras foi furtado num relogio de ouro.

FURTO DE DINHEIRO

Compareceu hontem á delegacia do 1º districto o sr. Laurentino Ramos, residente á rua de Santa Rita n. 56, 1º andar, apresentando queixa de que os gatunos furtaram do bolso de sua roupa uma carteira, contendo a importancia de 1:050$000 e as chaves do seu escriptorio commercial situado nos altos do Hotel Recife.

Foram tomadas providencias a respeito.

EMPENHARAM-SE EM LUCTA CORPORAL

Na Praça do Mercado, ás 9.30 horas de hontem, por motivos que se prendem ao trafego publico de vehiculos, travaram lucta avida xSO- hr hr ahr hrdt nambuco Tramways" de nome Cosme Sobral e o motorista do auto particular n. 2314, João Baptista da Silva.

Da lucta resultou que os dois sahissem feridos com ligeiras escoriações.

Ambos foram presos pelo guarda civil n. 193 que os conduziu á delegacia do 1º districto, onde ficaram detidos.

ATROPELLAMENTO NA RUA JOAO PESSOA

A's 8 horas de hontem, na rua João Pessôa, o bond da linha de Iputinga, tabella 96, guiado pelo motorneiro 715, na occasião em que transitava por aquella arteria atropellou Miguel Ahimbo, estabelecido no Pina, com a casa de banhos e botequim denominada "Pina Bar".

A victima recebeu em consequencia do choque ferimentos nos joelhos e na cabeça, sendo medicada pela Assistencia Publica.

Os guardas civis 117 e 222 effectuaram a prisão em flagrante do citado motorneiro, sendo lavrado o competente auto)

Desabamento no Posto policial de afogados

A's 16 horas de hontem desabou a trave principal do predio onde funcciona o Posto Policial de Afogados.

O facto produziu um certo alarme, tendo sido requisitada a Companhia de Bombeiros que compareceu ao local momentos depois.

Segundo ouvimos do commissario local o predio não offerece a menor segurança, não havendo desastre pessoal em virtude do forro haver supportado todo o peso da trave.

Grande area do telhado ruiu, ficando uma fenda, justamente sobre o cubiculo onde são collados os presos.

O delegado auxiliar já teve conhecimento do facto, providenciando para remoção do posto.

Informações Telegraphicas do dia

REGRESSOU DE BELLO HORISONTE O SR. GUSTAVO DE CAPANEMA

RIO, 22 (Meridional) — Regressou hontem de Bello Horisonte, o ministro da Educação, sr. Gustavo de Capanema.

O SCOUT "RIO GRANDE" VAE SOFFRER REPAROS

RIO, 22 (Meridional) — O scout "Rio Grande do Sul" entrou para o dique afim de soffrer reparos, devendo ficar prompto nos principios de fevereiro.

UMA CASA ASSALTADA POR LADRÕES

RIO, 22 (Meridional) — Os ladrões assaltaram na madrugada de hontem a casa do capitão Walter Prestes, levando roupas e outros objectos.

SEGUIU PARA BUENOS AIRES O AVIADOR MITTEL

RIO, 22 (Meridional) — A bordo do hydro avião "Caiçara", seguiu para Buenos Aires, o aviador suisso Mittel Holzem.

AINDA O ATTENTADO CONTRA "O LIBERTADOR"

PORTO ALEGRE, 22 (Meridional) — O jornalista Bruno Lima, director d' "O Libertador", enviou ao presidente Getulio Vargas, quando ainda em São Borja, longo relatorio sobre o attentado levado a efeito contra o seu jornal.

COBRANÇAS DE TAXAS SOBRE BILHETES DE LOTERIA

RIO, 22 (Meridional) — O ministro da Fazenda mandou communicar á Delegacia Fiscal do Rio Grande do Sul, que deve ser mantida a cobrança do imposto de 5 % sobre o valor dos bilhetes de Loteria do mesmo Estado, de accordo com o artigo 26 do Regulamento do decreto n. 21.144, por se tratar de tributação legal approvada pelo legislativo.

COMMISSÃO NOMEADA PARA ESTUDAR A INTERPRETAÇÃO DO DECRETO DAS MEDIAS

RIO, 22 (Meridional) — Esteve reunida hontem a commissão nomeada pelo ministro da Educação para estudar a interpretação do decreto que instituiu o exame por medias, afim de serem esclarecidos pontos obscuros que contrariam a legislação em vigor.

A commissão deu hontem mesmo o seu parecer.

Na proxima segunda-feira o ministerio da Educação expedirá para todo o paiz as instrucções indispensaveis ao cumprimento do decreto.

REGRESSA AO RIO A ESQUADRILHA AEREA QUE INAUGUROU A BASE NAVAL DO MATTO GROSSO

RIO, 22 (Meridional) — Partiu de Ladario, de regresso ao Rio, a esquadrilha aerea que inaugurou a base naval do Matto Grosso.

O QUE VAI PELO MUNDO

A CAMARA DOS LORDS ENTROU EM FERIAS

LONDRES, 22 (Meridional) — A Camara dos Lords entrou hoje em ferias de Natal, devendo reabrir-se no dia dois de janeiro.

REFERENCIAS DA IMPRENSA PARISIENSE A'S ULTIMAS ELEIÇÕES PORTUGUEZAS

PARIS, 22 (Meridional) — A imprensa parisiense faz referencias elogiosas ás ultimas eleições portuguezas. **Action Française** publica a respeito vibrante nota.

EM TORNO DO RECONHECIMENTO DA SOBERANIA DA YUGO-SLAVIA

PARIS, 22 (Meridional) — Em entrevista com o sr. Benito Mussolini, Pierre Laval manifestou desejo dos governos francez e italiano reconhecerem a soberania da Yugo-Slavia.

NAO ESTA' PREPARADO GOLPE DE ESTADO NA BULGARIA

SOFIA, 22 (Morse) — Uma agencia telegraphica bulgara desautoriza a informação prestada pelo jornal **Daily Herald**, na qual diz que o coronel da reserva Weitzchew está preparando um golpe de Estado na Bulgaria.

O NOVO VICE-PRESIDENTE DA CAMARA DA ECONOMIA DO REICH

BERLIM, 22 (Morse) — O ministro supplente da Economia do Reich e presidente do Reichsbank, sr. Schacl, nomeou para o logar de vice-presidente da Camara da Economia do Reich, o antigo secretario de Estado, sr. Ernst Trendelenburg.

O RELATORIO SOBRE O ANNO ADMINISTRATTIVO CAUSA SENSAÇÃO

VIENNA, 22 (Morse) — Causou sensação o relatorio dado á publicidade pela Côrte da Fazenda sobre o anno administrativo proximo a se vencer.

O relatorio em virtude da Constituição Austriaca será submettido á approvação da Assembléa Federal e constitue uma severa censura ao orçamento do paiz.

PEDIDO DE EXTRADICÇÃO RECUSADO PELA AUSTRIA

VIENNA, 22 (Morse) — Por falta de fundamento nas accusações formuladas pelo governo yugo-slavo, no pedido de extradicção do sr. Percevith, de que o mesmo está implicado no attentado de Marselha, as autoridades recusam attender ao referido pedido.

O DIA DO FASCISTA

ROMA, 22 (Morse) — O dia do fascista será condignamente festejado, aqui, estando as associações collectivas empenhadas em distribuir premios aos filhos dos operarios.

ENCONTRO DO ACTOR CINEMATOGRAPHICO EDDIE CANTOR COM O SR. BENITO MUSSOLINI

ROMA, 22 (Morse) — Uma conversação radiotelephonica, transmittida para os Estados Unidos, informa que o actor cinematographico Eddie Cantor foi recebido pelo sr. Benito Mussolini, chefe do governo italiano, com quem entretivera longa conversação.

Falando sobre o cinema, Eddie Cantor declarou que a Italia com as suas maravilhosas paisagens naturaes pode filmar extraordinarias pelliculas.

PARA INCREMENTAR AS RELAÇÕES COMMERCIAES ENTRE O JAPAO E O BRASIL

TOKIO, 22 (Meridional) — A Federação Economica Japoneza vae enviar ao Brasil uma missão industrial, afim de incrementar as relações commerciaes entre os dois paizes.

A LOTERIA DE NATAL, DA ARGENTINA

BUENOS AIRES, 22 (Meridional) — A sorte grande da Loteria do Natal coube ao bilhete n. 31.379.

ESTA' ORGANIZADO O NOVO GABINETE YUGO-SLAVO

BELGRADO, 22 (Meridional) — O gabinete Yuelvitch está virtualmente organizado, devendo prestar juramento hoje.

O NOVO PRESIDENTE DO GABINETE YUGOSLAVO

PARIS, 22 — (Morse) — Está constituido o novo governo da Yugoslavia, sendo presidido pelo sr. Jeliich.

INCENDIO DE UM AVIAO HOLLANDEZ NO CAIRO

PARIS, 22 (Morse) — O avião que foi incendiado no Cairo era de fabricação hollandeza e venceu o segundo logar na corrida da Inglaterra a Austrália. Ultimamente, esse avião estava empregado na carreira Inglaterra-Cairo.

O REGRESSO DO MINISTRO SCHUELLER A VIENNA

ROMA, 22 — (Morse) — O ministro Schueller, chefe da Secção Economica do Ministerio das Relações Exteriores da Austria deixou esta capital com destino a Vienna depois de breve estadia aqui, onde manteve conversações com os chefes de administrações italianas que lhe fizeram orientar a maneira mais firme para as relações economicas austro italianas.

CONGRESSO DE TISIOLOGIA REUNIDO EM MONTEVIDEO

MONTEVIDE'O, 22 (Meridional) — O Congresso de Tisiologia aqui reunido, tratou hoje dos aspectos radiologicos mais frequentes na tuberculose pulmonar em nosso meio. O medico brasileiro Manuel de Abreu apresentou sobre o assumpto uma interessante these.

DESEMPREGADOS SOCCORRIDOS NA SEMANA ULTIMA

PARIS 22 (Meridional) — O numero dos seus trabalho soccorridos na semana ultima, elevou-se a ..... 384.841.

A LOTERIA DE NATAL EM PORTUGAL

LISBOA, 22 — Na loteria de natal hontem extrahida, aqui, foi premiado com o primeiro premio o n. 7.859 — sete mil oitocentos e cincoenta e nove.

PRISAO DE UM FRANCEZ SUSPEITO DE ESTAR IMPLICADO NUM RAPTO

LISBOA, 22 (Morse) — Informações d eFunchal dizem que um francez suspeito de estar implicado no rapto do general russo Kuticorff, foi preso ali.

NEGADO O PROCESSO CONTRA O ANTIGO PRAVADOR DE TIMOR

LISBOA, 22 (Morse) — O ministro das Colonias negam autorizaçãd ao apresen contra o antigo governador de Timor.

O 5.º CENTENARIO DO CABO BOJADOR

LISBOA, 22 (Morse) — Os navios de guerra amanheceram embandeirados em rco, em commemoração ao 5.º centenario do cabo Bojador.

Em torno do assumpto, os officiaes da armada, fizeram prelecções a bordo dos navios.

UMA NOTA DA ACTION FRANÇAISE SOBRE AS ELEIÇÕES EM PORTUGAL

PARIS, 22 — (Morse) — "Action Française" publica a seguinte nota a respeito das eleições em Portugal: "As eleições portuguezas acabam de realizar-se em perfeita calma. Portugal graças a um regimen forte e sabio entrou num periodo de equilibrio e estabilidade que lhe faltou durante longos annos". Continua: "Pais de grande e gloriosa historia, será um dos primeiros a conhecer o novo periodo de prosperidade".

O AVIADOR HUMBERTO CRUZ, REGRESSA DE TIMOR

LISBOA, 22 — (Meridional) — Foi muito aclamado o aviador Humberto Cruz no seu regresso de Timor.

O MINISTRO DA GUERRA E' CONTRARIO AO RAID DO AVIADOR PIMENTA

LISBOA, 22 (Morse) — O ministro da Guerra, deu parecer contrario a viagem para Angola e Moçambique, projectada pelo aviador Pimenta, com a verba orçamental fixada, por entender que a sua realisação deve obedecer ao plano freviamente estabelecido pela direcção da Aeronautica.

NAO SAO VALIDOS OS PASSAPORTES EXPEDIDOS PELA CATALUNHA

LISBOA, 22 (Morse) — Communicou a Embaixada da Hespanha ao ministro dos Estrangeiros que os passaportes expedidos pela generalidade Catalã, deixam de ter validade.

MENOS AGUA E REFRESCOS.

O verão não é muito bom para a saúde das creanças: perdem o appetite, alimentam-se mal e tomam muita agua e os mais diversos refrescos, debilitando-se e ficando expostas aos mais graves transtornos intestinaes, porque a maioria dos refrescos é feita á base de essencias artificiaes.

Agora é quando o Sr. deve vigiar mais attentamente a alimentação dos seus filhos. Dê-lhes TODDY frio ou quente, trez vezes por dia. TODDY alimenta e refresca. TODDY beneficiará os seus filhos, fazendo com que tomem mais leite e menos agua e refrescos, porque TODDY proporciona ao leite um sabôr delicioso e triplica o seu valor alimenticio. TODDY evita a perigosa fermentação intestinal, tão frequente nos dias de verão. TODDY é leve, mas contem todos os elementos necessarios para nutrir bem todo o organismo.

Cada chicara de TODDY custa sómente 200 réis... mas vale muito mais.

TODDY
regula, fortalece e vigorisa

Que contem e o que faz Toddy

Toddy contém em proporção correcta:
PROTEINAS — que são indispensaveis para o desenvolvimento dos musculos e tecidos;
CARBOHYDRATOS — que geram energia;
FERRO — que augmenta os globulos vermelhos do sangue;
PHOSPHORO — que fortalece o cerebro;
CALCIO — que contribue para a formação dos ossos e dentes;
VITAMINAS — que estimulam o appetite e vigorisam o organismo.

A côr e a apparencia de Toddy podem imitar-se, mas a scientifica dosagem dos seus componentes faz de Toddy o alimento mais completo e integral da natureza.
Por isso Toddy é o unico.

2.ª SECÇÃO

DIARIO DE PERNAMBUCO

8 PAGINAS

ANO 109 — Domingo, 23 de Dezembro de 1934 — NUM. 286

PORTINARI

Menotti del PICCHIA

(Para os "Diarios Associados")

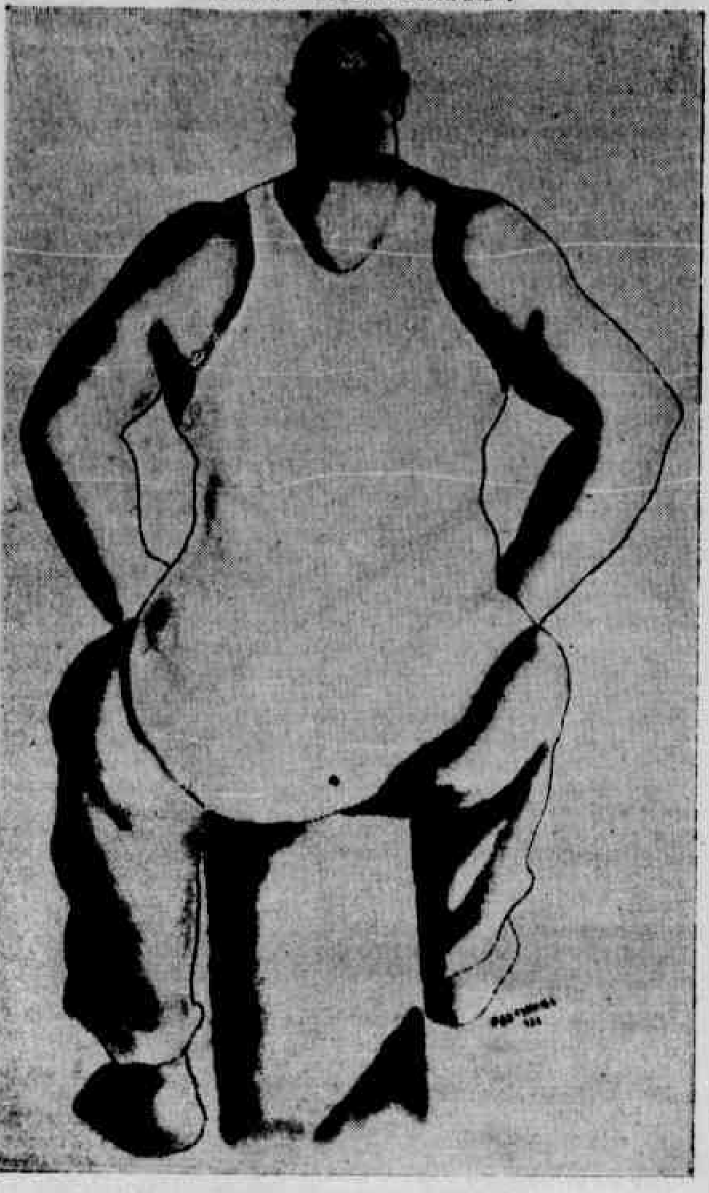

Um magnifico estudo de Portinari

O Brasil, além de outras, possue duas "virtuoses" geniaes: Magdalena Tagliaferro e Antonietta Rudge. Possue dois grandes esculptores: Victor Brecheret e Cipicchia.

Preciso desses quatro nomes para esclarecer o meu ponto de vista sobre o "caso Portinari", porque Portinari — esse jovem mestre paulista — é um "caso artistico nacional". E bem merece mais que uma critica amavel a sua magnifica exposição. Talvez valesse um estudo transcendental sobre as reacções do meio brasileiro nos artistas de verdade.

Magdalena — que iniciou seus estudos em S. Paulo — realizou sua formação artistica na França. Brecheret, a mesma coisa. Antonietta e Cipicchia são crias mentaes creoulas. As viagens de Antonietta na França, Allemanha, Portugal e Argentina foram viagens de concertista e não de alumna. Cipicchia, esse nunca sahiu do quintalejo da sua casa. E' domestico como os frangos do seu poleiro. Não houve collaboração do mundo e na sua individualidade genuinamente caiçara, apesar do seu nome substancialmente peninsular. Pois bem: Magdalena e Brecheret offerecem á critica uma arte unitaria. Magdalena é especializada nos autores modernos. E' a grande interprete de Strawinsky, Ravel, Mompou, Prokoffief... Antonietta é omnimoda: Bach, Beethoven, Wagner, Ravel, Debussy, Malipiero...

Brecheret tem, como expressão constante, a grande linha solemne e architectonica das hieraticas attitudes estylizadas na quasi uniformidade de technica das suas estatuas. E' tambem, de certa forma, um especializado. Cipicchia é o barbaro e sua linha é polygonal. Apesar da sua expressiva originalidade, é ebanista, estatuario, desenhista e pintor. Ahi está onde eu queria chegar.

Eu queria achar a razão do polymorphismo inquieto-technico e conceptional — desse valente e admiravel Portinari. E queria indagar: não seria a complexidade psychica do nosso meio racial, feita de uma espumante miscigenização ethnica e de uma disparatada mescla de temperamentos, a determinante desse exasperado pluralismo esthetico que se manifesta em todos os nossos grandes artistas? Vejam a versatilidade de Villa Lobos. Notem o tormento de Coelho Netto. Inda mais: olhem nossa paysagem urbana. Quantos estylos? O colonial e o nordico, a casa machina e a reminiscencia inca...

Magdalena tem uma direcção typica: o modernismo. Brecheret tem um rumo unitario: a estylização estatica e a quietude architectonica. A força da cultura nacional — França — onde formaram seus espiritos determinou nelles uma typificação de processo e a crystallização de uma forma unitaria. Antonietta é o avesso de Magdalena. Cipicchia é o outro polo de Brecheret.

Antonietta, fixada em Paris ou em Berlim, seria a grande interprete dos romanticos. Cipicchia dentro de uma velha civilização de cultura sedimentada, seria o magico e inedito creador de uma esculptura barbara. O meio determinaria a fixação de uma especialidade. A unidade espiritual do grupo reagiria no sentido de crear nelles, tambem, uma expressão unitaria da sua concepção artistica.

Agora Portinari. E' dos nossos maiores pintores. Mas é o filho trepidante do meio: o irriquieto patricio da grande bagunça nacional. Sua alma vôa, num culto desespero de pesquiza á velha Hollanda de Holbein e á Italia revolucionaria de Chirico. Onde ficar? Em que clima se respira melhor? Em Florença ou na Favella?

No ambiente brasileiro defrontam-se o nivelam-se absurdos antagonismos: o academismo solemne e inda official; o barbarismo afro-indio; o pedantismo modernizante, iconoclasta, idiota. Todos criticam, arrazam através do ponto de vista da sua cultura ou da sua preferencia. Vem o mestre da Escola de Bellas Artes com Apolo na alma: "Isto é uma irreverencia contra a belleza classica..." Vem o nacionalista com tanga na alma: "Isto não é racial... Servilismo ao occidente..." Vem o anthropophago modernista, surrealista, freudiano, aggressivo e besta: "Isto é velharia! Este pintor é um megatherio..." Ahi está o drama! O grande drama! O doloroso e estupido drama!

Dentro desse ambiente não ha força que mantenha unitario um espirito creador. Si elle tem, como Portinari, essa transbordante seiva interior de um grande talento, a flora em que se desdobra tal espirito mostra tropicalmente corolas de todas as cores e formas. E' preciso contentar, mostrar que se possue o "mestiére", que se tem informação, que não se carece de capacidade creadora. O "front" artistico do creador se faceta em multiplos sectores. Arrisca, com isso, a estilhaçar a matriz originaria da sua verdadeira individualidade. A sua batalha espiritual contra o meio fere-se num cerco: em cada bastião ha um typo de inimigo: o romano de adaga, o barbaro de zagaia e o moderno de metralhadora...

Essa é a batalha que Portinari offerece, mais que á critica, á abigarrada fauna espiritual que afulha a sua exposição. E, para se vencer uma tal batalha, como a vence Portinari, é mistér ser um grande artista e ter um enorme talento.

As allianças e os divorcios entre as nações européas

Copyright do "Diario de Pernambuco"

David Lloyd GEORGE
(Ex-primeiro Ministro da Grã-Bretanha)

LONDRES, novembro.

Para os estadistas francezes que presenciaram e ainda se lembram da "Marcha sobre Paris", em 1871, não existe outra politica estrangeira a não ser a de humilhação da Allemanha. A victoria custou caro e é necessario um grande lapso de tempo para pagar o que custou. A Allemanha já descobriu esta desagradavel verdade. A França sabe disso e sente-se intranquilla. Assim como Bismarck estabeleceu a triplice alliança com a Austria e a Italia, para conseguir protecção para os triumphos allemães, Barthou acreditou pudesse lograr o mesmo effeito attrahindo a Russia e a Italia.

O pacto de Bismarck fracassou quando chegou o momento de pol-o em pratica. Neste momento, porém, a Italia estava sendo governada por diversos conselheiros, animados por theorias diversas e cada qual querendo fazer valer a sua sympathia pessoal.

O pacto de Barthou não foi assignado ainda nem pela Russia, nem pela Italia. Entretanto, a França não terá nenhuma difficuldade em chegar a um accordo limitado com Mussolini. Este accordo terá por base a garantia da independencia da Austria.

A mera possibilidade de encontrar a swastica allemã ondeando sobre as torres, tem sublevado o espirito do Duce, suscitando-lhe um delirio de colera jactanciosa. Mussolini projecta preparar os meninos italianos para a lucta contra este phantasmagorico ameaça. Ha algum incentivo no facto do Duce haver começado com meninos de oito annos, pois indica que o astuto observador italiano não acredita na possibilidade da guerra nestes proximos annos.

Dez annos, pelo menos, pois estes soldadinhos só estarão preparados aos 18 annos.

Ha muitas pessoas que se irritam ao pensar no facto de Hitler estar adestrando nas armas meninos de calças curtas e que, entretanto, sentem-se contentes ao saber que Mussolini se occupa até com creanças de peito. Diz o Duce que augmentará de 8 milhões o exercito italiano. Isto, porem, é uma expressão romantica que elle não conseguiu controlar. Esta cifra chega a ser nonsense, a menos que o Vaticano o ajude, mobilizando uma hoste de anjos para augmentar o exercito sonhado pelo Duce.

Esta rhetorica excitante não tem significado de especie alguma, excepto no que se relaciona com o grau de mudança politica, de Mussolini para com a Allemanha.

Sua antiga attitude era amistosa para a Allemanha. Por outro lado, o Fascismo Italiano estimava um pouco com a França. A imprensa italiana jamais publicava uma palavra benevola em favor da França, ao passo que publicava logo qualquer facto que pudesse ter alguma causa deshonradora para aquelle paiz.

Por aquelle tempo os maus prophetas auguravam uma inevitavel guerra entre a França e a Italia. A França chegou mesmo a fortificar as suas defesas na fronteira italiana e enviou tropas naquella direcção. Agora, porem, italianos e francezes acham-se unidos por um temor commum.

Hitler prestou varios serviços, ai bem que sem intenção, produziu a reconciliação entre os dois grandes paizes latinos, reconciliação esta que teria sido impossivel antes dos disturbios feitos pelos nazistas na Austria.

Tudo visto tende a demonstrar quão impossivel é traçar nas areias movediças espargidas pelo torvelinho europeu o caminho certo dos acontecimentos futuros.

Quem poderá acreditar que a ascenção de Hitler produziria não só a reconciliação entre a França e a Italia e entre a Russia communista e o occidente capitalista, como tambem, um accordo amistoso entre a Allemanha e a Polonia. E' por isso que eu tenho aconselhado sempre aos que predizem um proximo conflicto entre duas ou mais nações européas a não apostarem em favor dos seus prognosticos.

Durante estes dois ultimos annos tem havido uma completa mudança de orientação das forças da Europa. A Allemanha estava conquistando o commercio russo e em troca disto ajudava a Russia a reorganizar a sua propria industria.

A perseguição de Hitler aos communistas fez mudar todo este estado de cousas. O odio mutuo dos dois paizes recrudesceu em toda a sua intensidade de durante a guerra. Todo aquelle que deprecia a Allemanha é querido da França. Dahi o novo pacto.

Barthou, que na Conferencia de Genebra não queria tratar com a Russia e que tramou com exito diversos meios para evitar que houvesse um accordo amistoso entre este paiz e o resto do mundo, agora, antes um pouco do seu fallecimento, mudou rapidamente a sua attitude de intolerancia para com o bolchevismo, logo que a Russia deu mostras de não tolerar os allemães.

Intimidava a todos aquelles que não queriam alliar-se a elle para acclamar a bandeira encarnada quando esta foi içada nos cantos do salão onde se achavam reunidos os representantes de todos os paizes do mundo. Na Italia, apezar de sua antipathia antiga por este paiz, mostrou-se ardentemente amistoso.

Quem poderá esquecer a allusão feita por Barthou em Genebra aos soldados italianos? Existe nesta attitude da França uma outra mudança que seria impossivel de prever até ha pouco tempo. A mais extranha, porem, de todas estas mudanças de attitude é a da Polonia para com a Allemanha e desta para com aquella.

A Polonia foi sempre tratada e considerada pela França como a sentinella oriental do Este e como sua guarda contra a Allemanha. Si a Allemanha ameaçasse França teria que se haver com os dois exercitos — o da França e o da Polonia. E foi para obter esta alliança que o governo francez emprestou dinheiro á Polonia para equipar o seu exercito. E' que naquelle tempo armar a Polonia era tambem defender a propria França.

Agora, porem, a Polonia e a Allemanha são amigas. O amor que a Polonia sentia pela França, o que antes se suppunha, esfriou até chegar ao ponto de congelação. As relações entre estes dois paizes, entretanto, ainda não foram cortadas por completo. Está conservada em gelo para ser utilizada apenas por occasião dos banquetes dados em honra de visitas amistosas, porem, apenas formaes.

A razão é bem facil de prever. De algum tempo a esta parte a Polonia vinha suspeitando que os estadistas francezes utilizavam-se della apenas como protecção aos seus interesses e que em paga disto só lhe prodigalizavam estimulos. Quando convinha alguma cousa á França pouco lhe importava si estavam em jogo os interesses da Polonia.

Sobretudo os polonezes começaram a perceber que num caso de ataque por parte da Allemanha, os francezes não teriam muita pressa em vir accorrel-a. Dizem que um eminente estadista polaco, ao falar recentemente sobre personalidades da politica franceza, expressou-se da seguinte forma: "A esquerda oppõe-se a que a França prometta auxilio militar á Polonia em caso de um ataque ao nosso paiz. A direita está disposta a acceitar toda a ajuda que a Polonia possa offerecer á França, no caso de ser esta atacada."

Nasce dahi o estado de congelação. Com effeito, o que a França sente pela Tchecoslovaquia não melhora a situação, pois a Polonia não se sympathiza muito com esta sua visinha.

Finalmente, o pacto com a Russia deu o golpe de morte na confiança que os polacos tinham na França. A Allemanha perdeu a Austria, a Russia e a Italia e, provavelmente, perderá tambem dentro em breve a Yugoslavia.

A Allemanha entabolou relações mais amistosas com a Polonia e a Hungria e a Yugoslavia. Por outro lado, a França estreitou a mão da Italia, e abraçou os bolchevistas.

Estas allianças, pactos e ententes indicam apenas a disposição de animo e as querellas do momento.

Os odios que renascem evitam agora a guerra na Europa. Não se encontram em parte alguma no mundo, tempo sufficiente de causar uma explosão. Andam dispersas. O unico odio que parece persistir é o que a França sente em relação á Allemanha. Si este odio pudesse ser aplacado e dissipado, a paz da Europa estaria plenamente assegurada.

As vagas rumorejam, meditam, lamentam
A vida de tantos mil annos
Na cantiga mais monotona do mundo.
Mas eu fico a escutar aquella cantiga
E tenho ansias de me atirar ao mar.
Me atirar ao mar, tomar o instrumento
Das mãos desse extranho artista submerso

E com o instrumento nas mãos sahir
Vencendo as vagas para um encontro com as sereias
E ahi o instrumento será a divina consagração
Das sereias em face do mar. E o mar fará
Um côro moderno ás minhas canções, e essa
Melodia arrastada, vencendo tudo,
Talvez chegue a Nova York, a Londres, ou a Pekin.

José Cesar Borba

"VERTIGEM"

Agrippino GRIECO

Copyright do "Diario de Pernambuco"

O sr. Gastão Cruls é, em nossas letras, um belo caso de continuidade na apparente descontinuidade de inspiração e expressão. Ninguem tem variado mais que elle na escolha de themas, nos rumos a perlustrar; ninguem patenteia mais unidade no bom gosto, na honradez de processos, na força nunca obliterada do talento.

Primeiro vacillou elle entre a narração rural e a citadina, produzindo essa "Coivara" que é uma das mais formosas collectaneas de contos da lingua portugueza.

Talvez no livro subsequente o impeto de vida creadora não se houvesse desenvolvido na proporção do impulso inicial. Mas, ainda assim, "Ao Embalo da Rêde" contém paginas em que o fantastico do real, aquillo a que eu chamarei os espectros do meio-dia, não são menos bem vistos que os espectros da meia-noite dos discipulos de Poe e Hoffmann.

De qualquer modo, a plena conquista de um grande numero de leitores realmente empolgados só a obteve o sr. Gastão Cruls quando nos apresentou essa soberba "Amazonia Mysteriosa" em que nobilita o romance de aventuras, dando-lhe categoria de bôa obra de arte, inventando uma humanidade singularissima para a região de mythos onde ha os bicharocos de Kipling e ha uma ou outra bizarra figura de aventureiro digna de Curwood ou Chadourne.

Já "Elsa e Helena" é uma descida aos poços do sub-consciente, um mergulho nas ondas, ora ferventes, ora friissimas, da dupla personalidade.

"A Creação e o Creador" representa uma tentativa de construcção literaria em dois planos, numa utilização de perspectivas imaginarias e reaes, falando os heroes, falando o autor, confundindo-se ficção e ficcionista em certos longes indeterminados da paizagem moral ou do dialogo.

Quanto á "Amazonia que eu vi", é a dissecção, a autopsia no papel da "Amazonia Mysteriosa". Embora não se trate precisamente dos mesmos pedaços de terra amazonica, o certo é que nesse roteiro incisivo e directo, voluntariamente desadornado de quaesquer galanices de estylo poetico, nesse canhenho de viagem em que o homem de sciencia quer matar o homem de letras, existe uma sequidão eschematica que é como uma catalogação de herbario após as miragens de verdores e esplendores do painel primitivo.

E agora, mostrando mais uma vez que não lhe appetece fixar-se num unico genero, o sr. Gastão Cruls tenta, e a nosso ver com pleno exito, o romance de costumes. Sim, senhores, o romance de costumes, qual o realizaram entre nós, com outras modalidades, Manoel Antonio de Almeida e Lima Barreto.

E' em curtos esbocetos em quadrinhos arejados ou sombrios, a vida carioca que ahi está nessa "Vertigem", de nome talvez um tanto carregado para o conjunto do livro. São episodios do viver flagrante de cada dia na Sebastianopolis dos ultimos dez annos.

Sempre que leio obras dessas, recordo-me logo, por uma tyrannia obsedante da memoria, da peça de um autor italiano, que nada tem de extraordinaria, mas cujo titulo exprime, em synthese pungente, a lamentavel dispersão que se está verificando em tantos lares modernos. "Come le foglie", é o titulo da peça de Giuseppe Giacosa. E exactamente como as folhas (será uma banalidade lyrica, mas não deixa de ser expressivo) é que os corações novos se vão espalhando por todos os caminhos da aventura, arrastados por todos os ventos de inquietação ou rebeldia, e dentro em breve nada mais restará a reverdecer aquellas velhas familias-troncos que estasiaram o sociologo Le Play.

Chacinaram a disciplina domestica. Patriarchas e matriarchas de outr'ora são hoje menos temidos que o chefe de secção ou a mula sem cabeça. O sentimento de grei, de estirpe, faz sorrir quando se pensa na deserção moral, na debandada de almas desta familia Marcondes.

O velho, o dr. Amaral Marcondes, é o typo do medico um pouco qual o convencionamos através dos romances rescendentes da tradição, operoso, austero, ilhado em seus doentes e em seus livros. Tonteado por uma paixão serodia (reminiscencia do "demonio do meio dia", de que falou Bourget?), acaba vencendo-se, pacificando-se á honra em que lhe cumpre salvar o lar de imminente sossobro.

A esposa do clinico, muito bem evocada e com traços entre o retrato e a caricatura que nos parecem de extrema nitidez, é, como convem a brasileiras de sentimentalidade elastica, um tanto frouxa com os filhos, traz sempre os ouvidos apurados para os mexericos das amigas, e deita caridade photographica, ostensiva.

Os filhos são uns malandros, de "amanhã" provavelmente tragico. Um arranja os seus paraisos artificiaes com bebida e cocaina, o outro imagina que Marx e Engels são economistas viaveis no paiz da rêde e da modinha.

Cassio o genro do dr. Marcondes, tambem medico, pratica a seu modo as theorias de Malthus, subtraindo antecipadamente ás desditas do mundo muitos brasileiros frustrados que irão augmentar as sombras do limbo christão.

„Mais pittoresco é o typo do velho Braga, vivedor apodrecido na esbornia, excellente exemplar da nossa fauna politica de compadrios e artimanhas eleitoraes.

Ao lado do esposo resequido, madame Santos Lima possue algo de boneca, movendo-se num ambiente de chromo e não chegando nunca aos ares fataes e aos descabellamentos lubricos das heroinas de Dekobra.

A esta altura devemos indicar que o estylo do sr. Gastão Cruls é neste volume de uma extrema despretenção, sem imagens ou metaphoras de espavento, chegando ás vezes a beirar o logar-commum, o truismo, no desejo de reflectir o mais possivel os movimentos de almas e as peculiaridades do dialogo colhidas dentro de um tom verdadeiramente carioca. Estylo que quasi não é estylo, simples pretexto para que os factos circulem no romance. Com o calor que vae por ahi, isto equivale a um gole de agua fresca, depois de tantos liquidos excitantes dos irmãos alumnos de Freud.

Attentando-se bem, é possivel encontrar no sr. Gastão Cruls muita expressão que se tornaria rasteira se a isolassemos do conjunto. Mas, lendo-se essas expressões antes com a preoccupação da marcha dos episodios que dos elementos da phrase propriamente ditas, como tudo é unido, corrente, homogeneo!

Uma tal linguagem, autopsiada por alguem que sobrepuzesse no resto as virtudes da pura estylistica, não collocaria o autor entre os melodistas da bôa prosa. Forçoso, porém, é reconhecer que, no caso, era a unica linguagem conveniente ao assumpto.

Neste romancista quadragenario, como que sobreveiu uma serenidade de que os seus contos macabros dos primeiros tempos talvez não fizesse prever. E isso o levou a falar com muita subtileza da enigmatica figura do aventureiro italiano que é Gino Sartori, o amante de madame Santos Lima, mixto de tenor, alcoviteiro e chantagista, como tantos outros bellos animaes da peninsula de Casanova.

Uma digressão sobre as orchidéas é "hors-d'oeuvre" estimavel, não me sendo possivel concluir se a pagina foi inspirada por uma visita que o sr. Gastão Cruls fez a um campo de floricultura, da Paulicéa, onde teve occasião de admirar as mais bellas parasitas do mundo, ou se elle fez essa visita já com o proposito de documentar-se quanto á doce mania da sua principal personagem de agora.

Uma viagem do dr. Marcondes ao suburbio, para examinar uma rapariguinha enferma que lhe fôra criada em casa, é pincelada com dedos ageis. E aqui devo recordar que o sr. Gastão Cruls, servindo num posto de saude da Piedade, muitas vezes viu por conta propria esse trecho do Rio:

"O auto corria acompanhando a estrada de ferro e, de vez em quando, cruzava com um trem de muitos carros, transbordantes de gente pelas plataformas. A'quella hora, dez e tanto, tinham de predominar entre os seus passageiros os funccionarios publicos, açodados em pegar o ponto nas repartições. Havia muito que o dr. Marcondes não ia por aquelles lados e se o aspecto daquelles trens barulhentos e empoeirados e do casario pobre a subir pelas encostas lhe dava um certo remordimento de consciencia, pois que traduzia as angustias de uma população opprimida e soffredora, aqui e ali os seus olhos se desafogavam sobre perspectivas mais risonhas: alguma vivenda aprazivel, grandes chacaras de arvores frondosas, a mancha rosea de uma paineira em flor, ipês de copa amarella destacando-se entre o verde da paizagem.

.. ..

O automovel parou junto ao primeiro lance de degráos que levavam ao templo e o dr. Marcondes, guiado por Alfredo, deu alguns passos a pé, descendo por uma rua sem calçamento e onde o capim rompia do chão em grossos tufos. A casa em que ambos entraram era como as demais, que iam por ali além, escorregando pela montanha: um chalézinho baixo, de quintal á frente, protegido por uma cerca de páo. Desde ahi, porém, já havia ordem e limpeza. O terreno bem varrido, dois ou tres canteirinhos tratados, algumas latas de folha com plantas de estimação. Na sala o mesmo asseio, a mesma dignidade na pobreza, fazendo esquecer os cacarecos que a mobiliavam. Panninhos bordados sobre as cadeiras. Um "cache-pot" de cacos de côr. Na parede do centro, numa moldura dourada, um grande Coração de Jesus, e, mais abaixo dois outros quadrinhos com retratos que o dr. Marcondes logo reconheceu. Eram Licinha e Ruth, as suas duas filhas. Aquella numa photographia bastante antiga, durante o seu infeliz noivado. Esta em pose mais recente, mas tambem depois que contratara casamento com o Cassio."

Um pouco pueril, mas bem nossa, a passagem em que o medico ouve o "Sole mio" no realejo e se sente tentado pela "sorte" do periquito. Tambem o lance final, com a analogia entre o nome de Clelia e o de uma orchidea, accentua bem a inalteravel ingenuidade desses velhos sabios que passam a vida sem sentir a vida escamoteando-a no estudo e sabendo menos do mundo real que um barbeiro ou um plantador de hortaliças.

Em conjunto, "Vertigem" é livro dos mais honestos, mão grado a scena do jardineiro portuguez, que se refere á "força da natureza" e a scena da massagista sueca, scena deliciosa, onde aliás se resolve em grotesco aquillo que poderia despenhar-se no escabroso.

Sem pedantismo, procurando fazer ver direito as entidades moraes, o sr. Gastão Cruls vem de realizar, nesta pintura de genero, algo destinado a perdurar ao lado das suas magnificas paizagens do Amazonas. Conduziu com serenidade uma especie de inquerito ao que occorre pelas almas velhas e novas do Rio. Nem lisongeou nem calumniou a gente do nosso tempo: procurou apenas explical-a. Não abusando do pittoresco ou do decorativo e pondo sempre a psychologia acima da physiologia, jogando com os elementos mais simples e soccorrendo-se unicamente do vocabulario commum, offereceu-nos um livro em que a trama literaria é a trama da propria vida. Sem excesso de comparsaria e sem incidentes sensacionaes, esse romancista de costumes descreveu-nos muito bem os vagos rancores intimos, as perigosas manifestações do derrotismo domestico que tornam os lares de hoje accessiveis aos assaltos de todos os aventureiros cosmopolitas.

ELEMENTOS DE VIDA

(Synthese popular das pesquizas sobre as VITAMINAS na hora actual)

Copyright do "Diario de Pernambuco"

Araujo RIBEIRO

As vitaminas, com o seu maravilhoso sequito de surpresas, vêm empolgando todos os meios cultos e scientificos do mundo inteiro, notando-se febre a sadia emulação nas pesquizas emprehendidas para desvendar o mysterio, que ainda envolve o conjuncto desses preciosos elementos da vida. Percebe-se, mesmo, que vae tomando, timidamente embora, fôros de cidade, a crença de que as vitaminas, em ligação intima com os hormonios, venham a dar o tiro de misericordia nas molestias em geral, que, assim, não passariam de simples avitaminoses...

A existencia das vitaminas tornou-se conhecida através da sua actividade nutritiva, pois uma coisa é certa: — a vida não pode ser conservada com uma alimentação em que entrem exclusivamente as proteinas puras, os saes inorganicos, as gorduras e os carbohydratos. E' preciso algo mais...

A vitaminotherapia — utilização desse algo mais — é um dos traços mais profundamente marcantes da civilização contemporanea, uma das suas maiores glorias, especialmente sob o ponto de vista da sua applicação especifica.

E' uma victoria suprema da chimica, que, a passos cada vez mais agigantados, se encaminha para se firmar como sciencia exacta.

A observação percuciente de certos disturbios produzidos no organismo animal é que levou os sabios á conclusão de que deveria haver um algo mais nos nossos alimentos. E a esse algo mais deu Funk, ao depois, em 1911, o nome de vitaminas, pela primeira vez.

Nome novo, para uma coisa tão velha, o revelha...

Nihil novi...

Graças ás pesquizas, que vêm sendo realizadas pacientemente desde então, e tambem a alguns fabricantes de productos chimicos, certas vitaminas já podem ser administradas em dóses exactas, como qualquer outra substancia.

Passemos, agora, em rapida revista, ás principaes vitaminas, — A, B, C, D e E, a isso antes de que se esgotem as lettras do alphabeto latino... e se inicie o cyclo das ultravitaminas...

Consagramos humildemente estas despretenciosas linhas de vulgarização scientifica ás classes populares, ás mães de familia, ás donas de casa, a todos aquelles, emfim, que, sem maior lastro de estudos especializados, queiram se informar sobre tão palpitante assumpto, como o é o das vitaminas, sem as quaes não é possivel a vida sobre a Terra.

VITAMINA "A"

E' a vitamina do crescimento por excellencia, e tambem anti-ophthalmica, anti-xerophthalmica e anti-infecciosa. Sabe-se que é indispensavel ao crescimento normal da creança, ao bem estar geral em qualquer epocha da existencia á reproducção normal, á bôa lactação (alerta, jovens lactentes!...)

Dieta deficiente em vitamina "A" significa: — crescimento retardado, desnutrição organica generalizada, enfraquecimento dos tecidos, dos epithelios principalmente, resistencia muito baixa ás infecções microbianas, e, sobretudo, inflammações dos olhos (xerophthalmia, ophthalmia) não lhe sendo extranhas outras, como as do nariz, ouvidos, garganta, sinus, base da lingua, bexiga, glandulas e do pulmão.

O organismo tem a faculdade de armazenar vitaminas "A" na infancia e na puberdade, preservando-se de futuros males na edade adulta e pre-adulta.

Os trabalhos relativos á purificação da vitamina "A" dão a esperança de se vêl-a em breve á disposição do publico, em puro estado crystallino, como já o fizeram notar Carr e Jewell em recente communicação, tendo esses experimentadores se utilizado para isso de uma surprehendente technica do vacuo.

A importancia das pesquizas sobre a vitamina "A" pode ser afferida pelo facto de uma grande firma norte-americana, especializada, haver instituido um premio de \$15.000 (quinze mil dollares) e outro de \$5.000 (cinco mil dollares), para os dois melhores trabalhos sobre essa importante vitamina. Não haverá, por estes Brasis, candidatos a taes premios? Olhem, que são tentadores... O prazo está a terminar... Façam só o calculo...

As fontes principaes da vitamina "A" são: — os lacticinios em geral (leite, manteiga, crême, queijos), gemma de ovo, figados, "espinafres", vagens, cenouras, aboboras, ervilhas, alfaces, chicoreas e serralhas, lentilhas, espargos verdes, abacates, bananas, succo de laranjas, ameixas, abacaxis, fructa pão, amôras, tamaras, uvas frescas, mamões, morangos, feijões, couves e repolhos, chuchús, cenouras, batatas inglezas, batatas doces, nabos, agriões. A fonte mais rica é o oleo de figado de salmão, de bacalhão e de halibut.

Parece que os vegetaes de pigmentações verdes ou amarellas são mais ricos do que os da côr branca, natural ou artificial, correspondentes: — assim, o milho amarello é mais rico do que o branco, o espargo verde, mais do que o branqueado, etc.

A vitamina "A" é lipo-soluvel, isto é, soluvel nas substancias gordurosas, e tambem é gradualmente destruida pela sua exposição ao ar, sendo muito sensivel ao calor.

E' interessante notar que a ausencia da vitamina "A" não produz uma molestia mais ou menos "definida", o que parece indicar que ella occupa "logar central" entre as demais vitaminas, — uma especie de fiel da balança...

VITAMINA "B"

A vitamina "B", ou melhor, o "Complexo B", que até 1933, nos apparecia constituido por duas outras vitaminas, B1 e B2, apresenta-se em 1934 com mais as seguintes: — B3, B4, B5 e B6... Bem complicada realmente...

O complexo B é indispensavel ao estimulo e á manutenção do appetite, ao crescimento normal, ao bom funccionamento do tubo digestivo, á resistencia, ás infecções bacterianas, e é importantissimo na bôa lactação. (Cuidado, jovens mãezinhas!...)

Sua ausencia na dieta provoca, immediatamente, perda do appetite, rapido decrescimento do peso individual, prisão de ventre, inflammações dos olhos e do nariz, e, ás vezes, a propria morte, precedida de degenerescencia do tecido nervoso.

A vitamina "B1", (F. dos pesquisadores inglezes), é a vitamina anti-neuritica, anti-beriberica, indispensavel á prophylaxia das polynevrites, e especifica no beriberi.

O beri-beri, molestia vastamente espalhada no Oriente e Extremo-Oriente, é causada pelo consumo do arroz muito polido, brunido, lustrado, de bellissimo aspecto, como somente o sabem fazer japonezes, chinezes e hindús, — mas desprovido, inteiramente, da vitamina "B1", que se esconde, justamente, na sua pellicula ou cuticula exterior, preciosissima portanto. O nosso arroz vermelho, tão desprezado pela sua feia apresentação, indigno de figurar nas nossas mesas super-aristocraticas, é rico em vitamina "B 1". O nosso povo, porém, movido por uma extranha inversão de valores, aliás muito do nosso feitio, prefere o arroz de niveo aspecto... E' mais "chic", pois não é?...

A cura do beriberi é obtida com rapidez, consumindo-se arroz não polido, ou outras substancias ricas em vitaminas "B1", como abaixo se verá.

Outros symptomas denunciados pela falta de vitamina "B1" são, além da perda do appetite e do peso individual, um estado de nervosismo e de irritabilidade, espasmos e ataques de paralysia. A administração da vitamina "B" produz um restabelecimento de rapidez quasi dramatica, tal a intensidade com que se processa.

A vitamina "B1", é soluvel na agua, e facilmente destruida pelo calor.

A vitamina "B2" (G, dos investigadores britannicos), é a vitamina anti-pellagrica, reguladora das funcções da pelle, talvez... (Ah! melindrosas moças da minha terra! ...) A sua falta produz quasi os mesmos effeitos que os acarretados pela ausencia da vitamina "B1", mas em logar de o paciente se tornar nervoso e irritavel, elle cae num estado de prostração bem visinho da lethargia, — seguindo-se-lhe diarrhéa e hemorrhagias. Depois, sobrevêm lesões da pelle, que parecem identicas ás da "pellagra", cuja prophylaxia e cura, — ha essa grande esperança, residem na vitamina "B2".

A rapidez com que essa e outros symptomas se apresentam, demonstra a fraca capacidade do organismo para armazenar a vitamina "B2", ou melhor, as diversas vitaminas do "Complexo B", cujas fontes principaes são: — o fermento de cerveja, os embryões ou germens do trigo e seu extracto, as polliduras do arroz, os tomates, espinafres, aspargos, verdes, feijões ervilhas, vagens frescas, alfafa, trevo, farinha de trigo completa, isto é, com o farellinho, grãos de cereaes... E podemos accrescentar ainda: — abacates, bananas, sója, pelliculas e succo de laranjas e de limões e de grape-fruits, abacaxis, folhas e raizes de beterrabas, herva-matte, couves e repolhos, cenouras, couve-flor salsão, gilós e baringelas, lentilhas, chicoreas e alfaces, cebolas, batatas doces, batatas inglezas de polpa amarella, milho amarello, centeio, amendoas, nozes, avellãs, castanha do Pará, côcos amendoim, pinhão, figados de peixe e de vacca, sôro de leite, crême e queijos completos, leite fresco, gemma de ovos, etc. A importancia dos espinafres é cada vez maior, como fonte vitaminosa.

A "canjica", como nós a usamos, de milho branco, especialmente polido, muito bonito, sem o embryão — mão grado todo o valor alimenticio que possa ter, não possue potencia vitaminica, coisa bem differente, o mesmo succedendo com a farinha de trigo fina, fubá mimoso e outros productos que taes, muito refinados, de impeccavel aspecto, mas... Roubam-lhes, inutilmente, o poder vitaminoso...

A nossa castanha do Pará, que bem merece os maiores elogios, por mais hyperbolicos que sejam... é tambem rica em vitaminas "B", mas é muito e muito recommendavel que não a "beneficiem" da maneira por que o fazem, pois, além de lhe tirar o delicioso sabor natural, destroem o excelso poder vitaminico da preciosa "Bertholettia", que anda querendo fazer a felicidade do Pará, se algum inglez fleugmatico... não a carregar para as Indias, tal como a borracha...

A vitamina "B2" é soluvel na agua, resistindo bem ao calor. E' a mais estavel de todas as vitaminas.

VITAMINA "C"

E' a vitamina "anti-scorbutica", considerada como regulador sanguineo.

A sua defficiencia na dieta provoca, primariamente, o "scorbuto", molestia bem conhecida pelos seus effeitos, dos antigos navegadores, e das tropas em campo de guerra, e das populações pobres e famintas, e das cidades sitiadas, e da tripulação dos navios, e dos miseros prisioneiros, — isso, desde as mais priscas eras...

Observou-se desde sempre, que a carencia de certos alimentos e condimentos "frescos" (ovos, verduras, saladas, fructas, cebolas, alhos, pimentas, etc.) dava origem a certos disturbios, que assim se podem resumir — inflammacções da bocca, com ulceramento das gengivas e dentes abalados, dores, inflammações e rigidez nas juntas e dos membros inferiores; fraqueza nos ossos, hemorrhagias variadas, crescimento retardado, desnutrição geral do organismo, pertubações gastro-intestinaes, cahindo finalmente o doente num triste estado de cachexia progressiva. E as crianças tornavam-se irritaveis e insupportaveis, chorosas e faziam "reinas", crescendo irregularmente com fraca resistencia ás molestias e dentadura defeituosa. Era a falta, talvez, do que chamamos hoje pomposamente, de vitaminas "C"!... A' administração do succo de certos vegetaes (ricos por certo daquillo que agora responde pelo nome de vitamina "C"...) todo esse triste cortejo de males e de dores desapparecia, como por encanto. O rheumatismo parece estar dentro de suas malhas policiaes, e a propria tuberculose provavelmente não se lhe escapará, em combinação com as Vitaminas "A" e "D", de accordo com as ultimas pesquizas.

Szent Gyorgii, um grande experimentador dos dias que correm, deixou claramente provado, em 1933, que se poderia obter a Vitamina "C", em puro estado crystallino, retirando-a, como o fez, de uma veriedade de pimentão, — Capsicum annuum, que vegeta na Hungria. Szent Gyorgii classificou-a de acido hexuronico, mas, verificado, posteriormente, que esse acido contem uma molecula, a menos, de agua, denominou-a de "acido ascorbico", de que Michael e Kraft, na Allemanha, já conseguiram fazer a "synthese"...

A determinação da constituição chimica da Vitamina "C" foi uma das maiores victorias conquistadas no mundo da Biochimica, abrindo tão largos horizontes, que suas consequencias são imprevisiveis, tal a importancia desse facto.

A acção do acido ascorbico, isto é, da vitamina "C", chimicamente obtida, foi experimentada em clinica medica, tendo-se verificado possuir esse acido um poder altamente anti-scorbutico. Importante firma ingleza de productos chimicos annunciou estar habilitada a fornecer a vitamina "C" isto é, acido ascorbico preparado de fontes naturaes, de accordo com os methodos de Szent Giorgii, expondo-a á venda em tabletes de 5mg., equivalente a duas colheres de sopa de succo fresco de laranjas, de uso oral.

Szent Gyorgii, numa conferencia, feita ha pouco na "British Association for the Advancement of Science", citou, entre as curas obtidas pela administração da Vitamina "C", chimicamente preparada, alguns casos de purpura, de mal de Werlhoft (sangue pelo nariz e pela bocca especialmente), de nephrite, e de certas formas, não hereditarias, de hemophilia, molestia essa que na sua forma hediteria affige as familias reaes da Hespanha e da Russia. Segundo as declarações do eminente investigador a molestia de Addison foi curada com algumas injecções da vitamina "C", o mesmo succedendo com a "pyorrhéa alveolar", que não resistiu a mais de tres injecções, conforme casos registrados na Hungria e na Allemanha.

As fontes principaes desta vitamina,— todo o mundo já o sabe, são as fructas citricas: — laranjas, toranjas, limas, grape-fruits, tangerinas, cidras e, sobretudo, os limões cujo suco faz bem a todos os organismos, e a toda a gente, mesmo sem as suas qualidades vitaminicas, verdadeiras gottas de ouro, tão grandes os beneficios que essas fructas divinas nos trazem!

Alem das fructas citricas, ha ainda outras fontes: — os "espinafres", tomates, alfaces, cebolas, couves e repolhos, feijões e ervilhas, e suas vagens frescas, cenouras, nabos e rabanetes, agriões, "pimentas e pimentões", serralhas e chicoreas, couve-flor e rutabaga, "abacaxis", goiabas, tamarindos, melões e melancias, amoras, morangos, mamões, bananas e muitas outras fructas e hortaliças. — dieta ideal para todas as idades, estupidamente combatida pela ignorancia, pelos preconceitos e abusões, que muitos ainda têm pelos regimens vegetarianos, — os regimens de Vida!

A vitamina "C" é soluvel na agua, e é facilmente destruida pelo calor, excepto em presença dos acidos, resistindo-lhe melhor os tomates, as couves, repolhos, etc. A 60º perde toda a sua actividade.

VITAMINA "D"

A vitamina "D", anti-rachitica, é o recalcificante por excellencia. Ella governa quasi despoticamente, o metabolismo do phosphoro e do calcio e a sua obtenção em puro estado crystalino veiu facilitar extremamente a lucta contra o rachitismo.

Comparando-se os resultados assignalados pela applicação do oleo de figado de bacalhau e da heliotherapia, chegou-se á conclusão de que a vitamina "D" se formava sob a influencia dos raios ultra-violetas, o que torna possivel irradiar bom numero de outros productos alimentares, como se gogita de o fazer nos Estados Unidos actualmente, em relação ao leite e ao pão, fornecidos ao publico.

Os norte-americanos, aliás, sempre originaes, observando, talvez, a origem solar das bôas qualidades do oleo de figado de bacalhau, já lhe haviam dado, ha muito tempo, o nome pittoresco de "sol engarrafado"... "Bottled-sun"... E' a eterna sabedoria popular em acção!

Devido aos brilhantes trabalhos de Windhaus, Hess e Fohl, de um lado, e de Rosenheim e Webster, de outro, foi a vitamina "D" isolada e preparada industrialmente em 1931, em puro estado crystalino. Chegou-se á producção de uma substancia anti-rachitica crystallizada e "constante", verificando-se que uma gramma dessa vitamina é equivalente, em actividade anti-rachitica, a quinhentos kilos (meia tonelada!) de oleo de figado de bacalhau... Um milligrammo de vitamina "D" contem 40.000 unidades clinicas anti-rachiticas. Uma dóse diaria de dois centesimos millesimos de milligrammo (!) basta para immunizar um rato contra o rachitismo, de modo que, com uma gramma, se poderia immunizar... cincoenta milhões de ratos!...

E as pobres crianças, assim, estão de parabens... Nada de caretas e caras feias!... Não! Um simples comprimido, ou algumas gottinhas diarias e... a saude, a Alegria, o Riso! Bemditos sejam esses pioneiros da sciencia!

Já existem hoje numerosas marcas industriaes da vitamina "D", sob os nomes mais diversos, na Allemanha, Inglaterra, França, Estados Unidos, etc. O "preço da saude", entretanto, é ainda demasiadamente elevado, e esses productos industrializados são ainda carissimos, tornando-se elles quasi inaccessiveis ás bolsas menos abastadas e mais modestas. Os pobres, — os eternos sacrificados — entre os quaes reina soberanamente o rachitismo, senhor de baraço e cutello, os pobres, dizia, é que nunca poderão adquiril-os á dinheiro...

Emquanto não se inscrever, entre os Direitos do Homem, o DIREITO A' SAUDE (não como esmola ou caridade, mas como Direito imprescriptivel, certo e liquido) cabe ao Poder Publico, movido por um egoismo de nova especie, ou pelo proprio instincto de conservação, distribuir a vitamina "D" gratuita e obrigatoriamente, por intermedio de clinicos especialistas, a quantos, desprovidos de maiores recursos, delles tenham necessidade, comprovada por exame medico. Seriam verdadeiros postos de prophylaxia do... rachitismo! Ao Estado, essa tarefa!

Depois da descoberta de vitaminas "D", — um dos acontecimentos culminantes no mundo da moderna medicina, não é mais licito, em se justifica, de modo algum, que continue a existir as centenas de milhares de miseras creanças rachiticas, magras, enlanguidas, enfezadas, verdadeiros trapos das cidades e aldeias, pelos nossos campos e sertões, num quadro tremendamente dantesco.

As applicações da vitamina "D" não se limitam, exclusivamente ao rachitismo, mas parecem ter um circulo de acção bem mais largo na prophylaxia das caries, na tetania parathyroideana na coxalgia, na scoliose e em todas as molestias da columna vertebral. Segundo as ultimas pesquizas, o seu emprego na tuberculose é dos mais indicados, auxiliada pela vitamina "A", com a qual parece manter ligações intimas e, tambem, pela vitamina... "C"! A phosphaturia, tudo o indica, está sob o seu imperio.

Entre as fontes da vitamina "D", podemos nomear os figados, a gemma de ovo, o leite e os lacticinios em geral. A sua fonte suprema, entretanto, é o oleo de figado de salmão, de bacalhão, de halibut.

No Brasil, — onde de tudo se cuida, menos das FONTES DA VIDA, a que a figura estellar de Alberto Torres, o Mestre Incomparavel, se referiu com tanta sabedoria e eloquencia, — ainda não foram feitos estudos sobre a potencia vitaminica dos oleos de figado dos nossos peixe mais importantes. Um bello dia, — quem sabe? — veremos o oleo de figado de bacalhão desbancado pelo oleo de figado do prosaico... pirarucú, de dorso preto, corpo sarapintado de vermelho, e a sua caracteristica e descommunal sabeça.

A vitamina "D" é soluvel em substancia gordurosas, resistindo melhor ao calor do que a vitamina "A".

VITAMINA "E"

Vitamina da reproducção, "anti-esterilica", é assim chamada porque a sua deficiencia provoca a esterilidade nos sêres animaes.

Como o seu nome o indica, é ella essencial á reproducção, mas de um modo diverso da vitamina "A". A falta desta ultima torna impossivel a ovulação. Em presença da vitamina "E", a ovulação tem logar, mas, em compensação, a placenta funcciona mal, resultando dahi a morte do féto, que, em seguida, é reabsorvido.

O organismo tem a faculdade de armazenar a vitamina "E", até certo limite. O oleo de figado de bacalhão não contém essa vitamina, que por outro lado se encontra sempre nos oleos vegetaes. O oleo extrahido do embryão do trigo é uma das montes mais poderosas de vitamina "E". Outra fonte, excellente, é a alface fresca.

São essas as notas sobre as Vitaminas mais conhecidas e melhor estudadas, que valia a pena vulgarizar entre o povo, acompanhando, tanto quanto possivel, os ultimos passos dados pela Sciencia no Velho e no Novo Mundo.

De tudo o que acima ficou assignalado, parece-nos que se deve concluir o seguinte: — as vitaminas — mais do que simples catalysadores — mantem entre si as relações subterraneas, conservando-se interdependentes, harmonicas e solidarias em sua acção, que ainda está por desvendar, em seu impressionante conjunto.

As investigações proseguem febrilmente, e não se pode prever até que ponto chegaremos nesse caminhar: — ainda bem que ahi temos o alphabeto grego, á disposição...

No Brasil, onde se contam chimicos do mais alto valor, do mais subido quilate, assistiremos, sem duvida, a um espectaculo interessantissimo, no dia em que se fizerem estudos e pesquizas aprofundadas e comprehensiveis sobre a potencia vitaminica das nossas plantas, das nossas fructas, das nossas hortaliças, dos nossos peixes.

Da herva mais humilde, pode-se conseguir, ás vezes, uma grande maravilha: — é o caso do modestissimo espinafre, de que até se chegou a fazer um verbo depreciativo... Hoje, o espinafre é uma das plantas mais importantes sob o ponto de vista das vitaminas.

Em meio á riquissima flora do Brasil, é bem possivel, direi mesmo, é certo que se encontrem vegetaes ricos, não só das vitaminas já conhecidas, mas de outras e novas vitaminas, de poder especifico na cura de outras enfermidades. O campo é vastissimo.

O exemplo do grande Peckolt, entre nós, no seculo passado, sem dispôr dos extraordinarios recursos da Sciencia Moderna, embora num campo um tanto diverso, estudando a composição chimica de innumeras plantas nossas, é altamente inspirador. O campo é immenso e a messe maior ainda. Onde, os segadores?

Simples avitaminoses, as molestias que affligem a pobre humanidade?...

Que assim seja, — afim de que possa haver, sob o sceptro das vitaminas, um pouco mais de alegria, de bem-estar, de conforto, de riso e de amor na terra...

Rio — Dezembro, 1934.

Panait Istrati, o homem que não adhere a nada

Paulo do Couto MALTA

Especial para o "Diario de Pernambuco"

Panait Istrati, actualmente em Paris, convalescendo de pertinaz molestia do peito, acaba de publicar sobre a adhesão, uns conceitos que a mim parecem de palpitante opportunidade, nessa epoca de conversões cabotinas.

O seu artigo da margem a possiveis reflexões sobre o assumpto e é desses que aparecem como uma questão aberta. Não creio que Istrati tenha dito a ultima palavra sobre a adhesão, porem estou seguro de que, com a sua posição religiosa, as contradições a que se sujeita sua theoria, não podem ser refutadas fora do ponto de vista do sentimento religioso. E depois, o merito da cousa, não está no facto de refutar-se a Panait Istrati, está apenas na nossa capacidade de comprehensão. Por ahi se vê, que o assumpto, agitado por elle não depende muito de nós, e sim, depende inteiramente de nós.

Essa faculdade de comprehensão implica necessariamente numa outra de adhesão, que é a adhesão a Panait Istrati. Não tenho base para chegar a essa conclusão de modo tão apressado, porem, não são duvidosos os seus desejos quanto a essa finalidade o que se justifica claramente com a collaboração desse orgulho intellectual, a que vivem apegados hoje os escriptores da sua geração.

Affirmando não ter dito elle a ultima palavra sobre a melhor maneira de adherir, não tive a ideia de dar a entender, ser a expressão tomada na ponta da lingua, porque, á rigôr, originalmente, elle foi quem disse a ultima palavra. Suas proprias expressões recommenda-o a essa primazia, primazia que uma carta patente não seria a melhor justificativa. Esse afan de Panait Istrati em definir seu rumo religioso, mesmo passando pelos espinhos mais agudos, dão um caracter do seu pensamento altidamente revolucionario.

O amôr exagerado á verdade, faz com que esse homem ás portas da morte, transgrida com principios que sempre estiveram arraigados á sua natureza religiosa. No fundo, sua revolta é como em André Gide, de ordem theologica. Negando á Fé, Istrati mostra-se obsedado por ella. A Fé é sua "gaguere". Condicionada essa Fé "soi-désant" ao seu espirito anti-dogmatico, elle está fadado a ficar — guardando as proporções — como o homem demoniaco por excellencia, que é como o conde de Keyserling define a si proprio (1).

Apenas, no campo da religião e da mistica, um Gide e um Bremond demonstraram o "elan" creador; somente agora, aparece com uma coragem de heroe antigo, esse encantador rumeno de Paris, ferindo com extraordinaria sagacidade, um dos pontos mais sensiveis que a religião catholica offerece, e isso tudo, feito por um homem cuja fama que corre é a do catholico integral. O francês diria melhor "tout entier".

Não sei se a doença lhe aguçou os centros sensiveis, o facto é que se volta para os seres e os problemas humanos com uma piedade e uma affeição admiraveis.

Sua nova theoria é tão bella quão sincera, e não se pode duvidar dessa sinceridade, tendo-se em vista que, seria mais commodo para elle, ficar onde sempre esteve isto é do "côté" da Igreja, que é essa Igreja que tão facilmente lhe assegurou o triumpho litterario.

Todavia, não acredito que parta della qualquer tentativa de apoio a essas declarações: "De todas as cousas que se pode saber e mesmo de algumas outras, eu tenho a declarar o seguinte: Não sou nenhum convertido e nem o serei jamais.

Não creio pois nem em orações nem em divindades".

Panait Istrati refere-se a uma verdadeira multidão de orações e crucifixos que lhe mandaram "almas piedosas "e desejosas pelo seu restabelecimento. Para elle, essas cartas não tiveram outra intenção além daquella que a piedade inspira. Mas, do ponto de vista da capacidade de comprehender e admitir seguindo um curso paralello ás declarações acima citadas, elle declara acceitar tudo que denuncia "amor e crença sincera".

Talvez dessas simples palavras saia a base de sua theoria, theoria que promette ser para o futuro, uma das mais bellas do campo religioso, tudo dependendo para essa belleza da nossa capacidade de acceitação. "Estou acima de todas as igrejas e de todas as religiões, diz Panait, pelo facto de considerar como meu irmão todo homem que faz de sua fé um apostolado". Essa é a orthodoxia istraitiana, e facil é perceber os limites do seu postulado, apesar de termos apenas uma impressão do seu conjuncto.

O valor da questão está em não adherir a nada. Ha mais utilidade em não adherir a nada do que adherir a tudo, diz elle e, essas palavras lhe dão margem a digressões agudissimas sobre o "lado pratico da vida", e as satisfações puramente animaes do homem. Nelle a supremacia do intellectual sobre o religioso é evidente. Toda a "belleza" de sua theoria reside na sublimação do amôr humano. Porem, não será facil uma adhesão a esse novo humanismo? Não, porque se o fundo dessa theoria está em não adherir a nada, é difficilimo a alguem, acceitar a Istrati, pois é sabido que, quem acceita se compromette...

(1) Der typus des damonischen menschmen — Ext. do Jugements de Henri Massis — pag. 74

LIVROS NOVOS

O DIREITO ENTRE OS SOVIETS — Mario Pessoa — Calvino Filho — Rio.

Conforme diz mesmo o autor, em advertencia, este pequeno livro é um "despretencioso bosquejo da organização sovietica." Das varias leituras que fez sobre o assumpto, resultaram as idéas geraes que lhe serviram de norma. Diz ainda o autor ter-se lançado ao trabalho "sem o mais longinquo academismo", tendo-se servido, como prestimoso auxiliar, da obra de Mirkine Guetzevitch, intitulada **La Theorie Generale de l'Etat Sovietique**, onde foi encontrar os principios geraes do moderno Estado communista. — B.

REVISTA DO INSTITUTO ARCHEOLOGICO HISTORICO E GEOGRAPHICO PERNAMBUCANO — 1934.

Acabam de ser publicados os numeros 151 a 154 da **Revista do Instituto Archeologico Historico e Geographico Pernambucano.**

Esses numeros, enfeixados em um só volume de 419 paginas, trazem artigos dos srs. Mario Mello, Pereira da Costa, Edmundo Silva, Osiris Caldas, Cardoso Ayres, J. J. Maria Rodrigues de Oliveira, Velho Sobrinho, Luiz da Camara Cascudo, Mario Sette, Alfredo Couceiro, Monteiro de Mello, Estevão Pinto, Eustorgio Wanderley, frei André Pratt e outros.

Constitue essa publicação um repositorio de documentos sobre a historia de Pernambuco e os artigos que insere têm sempre algum interesse, si bem que o criterio da escolha nem sempre seja dos mais felizes. Nesse sentido se poderia fazer sentir a acção da commissão da Revista. Igualmente, é para lamentar que não appareçam certos estudos attinentes á historia de Pernambuco.

Si a Revista recolhe quantos trabalhos tenham qualquer relação com a arte, a historia, a archeologia, a economia e aspectos sociaes do Estado, porque razão systematicamente omitte em suas paginas estudos de varios escriptores pernambucanos, quando com relação a outros as mais ligeiras notas são cuidadosamente trasladadas?

Esses reparos esperamos possam ser levados na devida conta pelos organizadores da Revista, que não acreditamos procedam de parti-pris. — F.

Carlos Penna Botto — ARMAMENTOS NAVAES — MEU EXILIO NO PIAUHY — O CASO DA NARRATIVA DO MOTIM A BORDO DO ENCOURAÇADO "S. PAULO"

O capitão tenente Carlos Penna Botto, autor de varios estudos e trabalhos concernentes a assumptos nauticos, remette-nos um exemplar da conferencia realizada em São Paulo no Theatro Municipal em setembro de 1923 sobre **Armamentos Navaes, Meu exilio no Piauhy e O caso do motim a bordo do encouraçado "São Paulo", exarado no livro da Torre 3.**

O capitão Carlos Penna Botto é um official dos mais cultos de nossa marinha de guerra e os trabalhos que temos á vista, dois dos quaes se referem a casos mais pessoaes, em que esteve envolvido o autor, demonstram um espirito esclarecido e cheio de personalidade. — V.

HISTORIA DA HUMANIDADE — H. Van Loon — Edição da Livraria do Globo — Porto Alegre.

A Livraria do Globo de Porto Alegre, que ha pouco edicitara o livro do Van Loon **O mundo em que vivemos**, acaba de publicar a traducção portugueza da obra do mesmo autor **Historia da humanidade.**

Trata-se de um livro premiado nos Estados Unidos com a medalha John Newbery, largamente divulgado na Inglaterra, nos Estados Unidos, na Allemanha e em todos os paizes, acolhido em toda parte do modo mais enthusiastico. Um de seus criticos não hesitou em dizer que a obra de Van Loon era mais interessante do que a de Wells, o que não é pequeno elogio.

Van Loon é um homem inteiramente emancipado de qualquer preconceito politico ou religioso e por isso mesmo indicado para escrever um livro desse feitio, que é a historia quase diriamos romanceada da humanidade.

Numa época em que de todos os lados, quer da direita, quer da esquerda, se procura subordinar o individuo ao interesse social, Van Loon é um individualista confesso e acredita que o homem é infinitamente mais importante do que os meios.

E' claro que não estamos deante de um livro didactico, pois o livro didactico tem que obedecer a outro feitio. Não se vae dar a um principiante o livro de Wells ou de Van Loon. Mas desde que se tenha avançado um pouco na disciplina, um e outro trabalhos ajudarão muito o alumno a ter uma impressão de conjuncto de tudo, a ter uma vista panoramica dos acontecimentos mais importantes da vida dos povos.

O autor mesmo imagina ter subido ao cimo de uma torre e de lá descortinado tudo. Elle não se detem nos detalhes. Não desce a minudencias. Traça largas perspectivas, e dá apenas as indicações das grandes directrizes. Escreve com elegancia e espirito. E enriquece o texto com illustrações por elle mesmo feitas e que ornam o livro ainda mais agradavel.

Esse historiador é sobretudo um letrado e no fim do seu livro põe um trecho do **Jardim de Epicuro** de Anatole France, quando diz que a Ironia e a Piedade devem ser sempre as nossas conselheiras. A Ironia, com o seu riso, alegra a vida e a piedade com seu pranto santifica-a.

Um professor da Universidade de Cape Town, referindo-se á obra de Van Loon, disse que ella é tão interessante e suggestiva, que, si fosse necessario, qualquer um de nós deveria vender algumas roupas velhas, contanto que não deixasse de compral-a.

Trata-se realmente de um dos livros mais seductores que no genero foram até aqui publicados. — X.

ALICE NA CASA DOS ESPELHOS, de Lewis Carrolle Heidi de Johanna Spyri — Ed. da Livraria Globo — Porto Alegre.

A livraria Globo acaba de editar em magnifica edição esses dois conhecidos livros, cheios de muitas gravuras e contendo bellas historias.

Lewis Carrolle é o pseudonymo do reverendo C. L. Dodgson, que ha 72 annos publicava esses famosos contos, hoje tão celebres quanto as narrativas de Andersen.

Foi em 1862 que Lewis Carrolle publicou as extraordinarias aventuras do coelho branco, do gato, do cheshire e outros habitantes do mundo feerico.

O manuscripto de **Alice no paiz das maravilhas** foi vendido ha alguns annos por perto de 2 milhões de francos a uma livraria americana. — Z.

Leo Burgerstein — HYGIENE ESCOLAR — Trad. de Lyon Davidovich. Atlantida Editora. Rio 1934 — Dist. da Casa Mozart.

O direito da creança constitue um problema de apresentação moderna. A protecção da saude nos estabelecimentos publicos é uma exigencia que não pode ser desattendida.

Si, em 1780, o medico J. P. Frank com o seu **System einer volstandigen medizinischen Policey** apresentou um esboço do que se deve comprehender como Hygiene Escolar, de meio seculo para cá é que guiado por um interesse puramente scientifico, um grupo de especialistas tem examinado grande numero de escolares, comprovando a existencia de transtornos da saude ligados a processos de ensino e á organização escolar.

A pratica da hygiene escolar é bem traçada neste bello volume, que não só o medico mas todo o professor deve ler. — A. G. F.

Th. Erismann — PSYCHOLOGIA APPLICADA — Trad. de Felix Carvalho. — Atlantida Editora, Rio, 1934. — Dist. da Casa Mozart.

A Atlantida Editora acaba de lançar a traducção do livro do prof. Erismann, da Universidade de Bonn, já bem conhecido através de sua edição hespanhola.

A importancia da psychologia augmenta dia-a-dia para as diversas sciencias que se relacionam com o espirito humano.

As aptidões psychicas, suas provas experimentaes para a escolha da profissão, o estudo psycho-experimental da creança, evidenciam as suas relações estreitas e tão varias com a pedagogia e com a sociologia.

Nesse estudo a medicina e a criminalogia recebem uma contribuição que ninguem pode ignorar.

As 191 paginas deste livro, in-8º, trazem ao leitor conhecimentos geraes bem apreciaveis sobre materia tão interessante, com um caracter de divulgação que o faz accessivel a todo-o-mundo. — A. G. F.

E. Von Aster — INTRODUCÇÃO A' PSYCHOLOGIA. Traducção de Z. Ninitch — Atlantida Editora, Rio, 934. — Distribuição da Casa Mozart.

Este livro traz como objectivo iniciar o estudioso nos methodos seguidos e representados pela Psychologia actual em seus resultados mais salientes.

O grande numero de estudos experimentaes realizados nestes ultimos tempos em diversos laboratorios de psychologia não permittiu que o A. se podesse referir a todos.

Nem mesmo se pode extranhar a ausencia de uma exposição completa de trabalhos especiaes.

O A. apresenta as linhas fundamentaes e uma idéa de conjuncto, que representam bem os resultados e conceitos da Psychologia scientifica actual. — A. G. F.

René de Castro — A EUROPA INQUIETA — Companhia Editora Nacional, Rio, 1934.

Este livro de René de Castro é do geito daquelles "para se ler no bond". Prosa leve, que distrahe.

O A. andou pelos paizes que o cambio negro permittiu visitar, Hollanda, Hespanha, Portugal, França, Inglaterra e Belgica.

A viagem realizou-se naquelles dias cheios de barulho por que passou a Europa. Greves em toda parte. Manifestações communistas. Marcha da fome.

A Europa Inquieta faz parte da Collecção Viagens. E' o quinto volume. — J.

Sebastião Pagano — O NOVO IMPERIO DO BRASIL — Edicção Patria Nova — 2ª edição.

Sebastião Pagano acaba de publicar uma syntese do programma patrianovista, cujo successo de livraria é a publicação em segunda edição.

Ninguem, hoje, no Brasil, desconhece a actividade politica de Pagano, que doutrinariamente é o mestre dos neo-monarchistas brasileiros.

Nessa synthese admiravel, o autor reuniu tudo que ha de mais moderno em politica, segundo a doutrina corporativa, codificando principios e dando interpretações novas.

Grande beneficio veio trazer para a causa patrianovista, o livrinho de Sebastião Pagano. — G.

MUNDO DE LUZ E DE SOM

Qual será o futuro de Greta Garbo?

Greta Garbo entrou no seu decimo anno como estrella cinematographica.

Neste espaço de tempo, relativamente curto, Miss Garbo galgou alturas no mundo cinematographico jámais attingidos por outra artista qualquer.

Garbo se tornou a mulher mais com-

mentada do mundo, sem ter para isso feito esforços e sem que seu nome estivesse ligado a casos escandalosos.

Tudo isto, comtudo, é muito conhecido do publico. Pertence á historia do cinema. O passado de Greta é um livro aberto.

O futuro da famosa estrella é que está envolto num manto de mysterio.

Qual será o futuro de Greta Garbo?

"THE PAINTED VEIL", em que trabalha actualmente, é o ultimo film do seu actual contracto com os estudios da Metro-Goldwyn-Mayer. Ao finalisar essa producção, a grande artista suéca terminará seu contracto.

Assignará ella um novo contracto?

Nem mesmo os directores dos estudios da Metro-Goldwyn-Mayer podem responder esta pergunta. Facto é que a grande popularidade de Garbo jámais diminuiu. Pelo contrario, parece firmar-se cada vez mais no conceito publico.

Só Miss Garbo é quem sabe a resposta. E o que pensa sobre o assumpto não chegou a dizer a ninguem... pelo menos a nenhuma pessôa relacionada intimamente com os directores da Metro-Goldwyn-Mayer.

Frequentemente a artista foi atacada pelas saudades da patria longinqua, deixando entrever seu desejo de regressar á Suecia e contemplar outra vez os rios rodeados de altas rochas e as tempestades de neve. Em duas occasiões obedeceu a este impulso, indo ao seu paiz para as misturar com seus compatriotas durante longas visitas, mas nas duas vezes regressou a Hollywood.

Si Greta recusar assignar seu famoso nome em um outro contracto, qual será seu futuro?

Regressará á Suecia para gozar todos os encantos da vida de uma simples cidadã, depois de nove annos como idolo mundial?

Continuará fazendo films para a Metro-Goldwyn-Mayer, em cuja companhia chegou ao pinaculo da gloria?

Ou produzirá seus proprios films, escolhendo ella mesma o argumento, o director, o elenco e empregando seu proprio capital?

Que Garbo é capaz de fazer isso, não ha duvida alguma. Apezar da estrella não ter nada que ver com a direcção da companhia que produz seus films, seu contracto lhe concede o privilegio de discutir os argumentos, de auxiliar na escolha dos elencos que a secundarão e dar sua opinião sobre outros detalhes dos films em que toma parte.

Além disso, Greta é muito perspicaz nos negocios. Vive economicamente, sem luxo nem ostentação alguma. Em Hollywood mora sempre em casas alugadas. Possue um só automovel, o mesmo que comprou ha sete annos e com o qual não tem tido despezas nenhumas a não ser a compra de pneumaticos novos. O dinheiro que ganha no cinema não segue o mesmo caminho de outros salarios fabulosos de Hollywood. Em vez disso, a eminente estrella suecca, amante da frugalidade, emprega seus lucros em titulos garantidos, depositando o resto em bancos suecos para ter segurança de uma velhice folgada.

Si Greta Garbo se retirar definitivamente da tela... regressará á Suecia para sempre, ou preferirá morar em Hollywood?

Apezar de não ser geralmente sabido, Garbo gosta immensamente dos Estados Unidos, especialmente da California com suas innumeras praias e montanhas que offerecem muitas facilidades para a natação, tennis, equitação... emfim todos os exercicios de que tanto gosta a estrella suecca.

Si o exito e a popularidade que Garbo conquistou nos ultimos nove annos servem de base para alguma opinião provavelmente a estrella continuará com sua carreira por alguns annos mais.

Actualmente ella é mais popular do que já foi em qualquer época.

Seu mais recente film A RAINHA CHRISTINA, apesar de Greta ter estado dois annos ausente da tela, obteve um extraordinario triumpho em todas as cidades onde foi exhibido.

Exactamente ha nove annos o vapor "Drottningholm" sarpou da Suecia rumo a Nova York, levando a bordo a então timida e assustada Greta Garbo.

Ao chegar aos Estados Unidos começou sua carreira com esse temor natural que sentem todas as pessoas que se estabelecem em paizes completamente extranhos.

Passados os primeiros mezes, demonstrou sua extraordinaria habilidade artistica. Desde então interpretou desnove papeis de estrella em vinte films, contando-se entre esses vinte a versão allemã de "ANNA CHRISTIE".

Seu primeiro film foi "THE TORRENT", que foi seguido por "TEMPTRESS", "FLESH AND THE DEVIL", "LOVE", "THE DIVINE IOMAN", "THE MYSTERIOUS LADY", "WOMAN OF AFFAIRS", "WILD ORCHIDS", "SINGLE STANDARD", "THE KISS", ANNA CHRISTIE" (seu primeiro film falado) "ROMANCE", "INSPIRATION", "SUSAN LENNOX", "MATA HARI", "AS YOU DESIRE ME", "GRAND HOTEL", "QUEEN CHRISTINA" e agora, "THE PAITED VEIL".

Em seus vinte films Greta teve quinze galãs: John Gilbert, quatro vezes; Nils Asther e Conrad Nagel, duas vezes cada um. Ricardo Cortez, Antonio Moreno, Lars Hansen, Charles Bickford, Theodore Schall (na versão allemã de "ANNA CHRISTIE") Gavin Gordon, Robert Montgomery, Clark Gable, Ramon Novarro, Morvyn Douglass, John Barrymore, e agora, Herbert Marshall em "The PAINTED VEIL".

Em menos de dez annos Miss Garbo apresentou mais modas que qualquer outra estrella. Entre as modas copiadas pelas suas admiradoras, está a do cabello longo até o pescoço.

Além de ser a mais fascinante artista cinematographica de todas as épocas, a mais famosa, a que mais triumphos conquistou, a mais popular, Garbo em nove annos de trabalho na tela, tornou-se a dictadora da moda feminina no mundo inteiro.

ELISSA LANDI...

...é a dona do sorriso mais feminino do cinema. Todo o mundo sorri quando ella sorri. E Elissa Landi nunca chora. Tambem, para que ter uns olhos tão lindos assim?

Helen Hayes, famosa estrella theatral e cinematographica

Orita Lage

O encanto da simplicidade está neste vestido de algodão de duas côres, branco e vermelho, usado por Helen Hayes, estrella da Metro-Goldwyn-Mayer. A golla é feita de séda vermelha

Helen Hayes é uma das poucas artistas que alcançaram o mesmo exito no palco e na tela. Sua interpretação em O pecado de Madelon Claudet, em que ella fez sua estreia na tela, foi tão maravilhosa que ganhou o grande premio de merito da Academia de Artes e Sciencias Cinematographicas, premio que é considerado como a maior honra outorgada em Hollywood.

No principio deste anno ella recebeu elogios da imprensa e do publico pelo seu trabalho no papel principal da peça theatral Mary of Scotland, em Broadway.

Pretende continuar dividindo seu tempo entre Hollywood e Broadway e exige sempre que seu contracto lhe assegure seis mezes em cada um destes logares.

Era artista infantil quando Weber e Fields estavam no apogeu da gloria. Fields a viu e lhe deu papeis nas suas peças theatraes durante o verão. Então John Drew a contractou para um papel em The Prodigal Husband quando Helen tinha completado quatorze annos e mal tinha sahido da escola. Continuou a interpretar com William Gillette, Alfred Lunt e outros famosos actores.

Emquanto ensaiava para Caesar and Cleopatra, conheceu Charles MacArthur, agora seu marido. Apezar de que elle parecia gostar della, Helen relata, elle não appareceu na sua frente por varios mezes. Então, quando elle reappareceu, foi para lhe dizer que tinha gostado da peça.

Casualmente, ella o convidou para visital-a em sua residencia. Só depois que foi apresentado á mãe de Helen e que esta lhe pediu que fizesse como se estivesse em sua propria casa, foi que Mac Arthur perdeu seu acanhamento e a pediu em casamento.

Pouco tempo depois, Helen Hayes assignava um contracto por quatro semanas para apparecer na peça What Every Woman Knows do Sir James M. Barrie. Esta peça esteve no cartaz por quasi dois annos.

Miss Hayes está actualmente representando o mesmo papel na versão cinematographica que está sendo filmada pela Metro-Goldwyn-Mayer.

Depois veiu Coquette e por esse tempo tambem nasceu sua filhinha. Mais tarde appareceu em Mr. Gilhooley e The Good Fairy no palco, e em Arrowsmith, Farewell to Arms, Another language e varios outros para a tela.

Miss Hayes possue cabellos castanhos e olhos azues, mede cinco pés de altura e pesa sem libras. Toca piano e violino, gosta de jogar bridge, de charadas e backgammon e é uma grande admiradora de Garbo. Seu passatempo favorito é collecionar retratos de sua filhinha.

Para exercicio, prefere a natação e a dansa.

Franchot Tone progride pelo seu proprio esforço

Franchot Tone é um dos poucos actores do cinema que não recebeu uma educação na escola de duras experiencias. Entretanto, prefere continuar no caminho do successo pelo seu proprio esforço.

Tone, que apparece com Jean Harlow e Lionel Barrymore no novo film da Metro-Goldwyn-Mayer, BOCCA PARA SER BEIJADA (Born to be Kissed), nasceu com a proverbial colher de prata na bocca. Pertence a uma familia de meios. Não teve que luctar durante sua vida de estudante. Educou-se nas melhores escolas dos Estados Unidos.

"Meu unico interesse no collegio", dizia Tone, "parecia encontrar-se no curso dramatico. Sentia-me attrahido pelo theatro e acabei sendo presidente do Club Dramatico da Universidade."

Quando terminou seu curso, Tone passou seus pais quando acceitou um papel numa companhia ambulante.

Mas isto não durou muito tempo, pois logo voltou sua attenção para Broadway á procura da ardilosa "experiencia".

Esta "experiencia", Tone percebeu que não era tão facil de obter como pensava. Andou vagando pelas ruas por muitas semanas até que chegou a convencer a um pequeno grupo de actores independentes que elle era o maior galã que já havia apparecido. Nunca se tornou galã, mas ficou satisfeito em poder obter papeis sobresalientes.

Tone appareceu em boas e más peças até que conseguiu sua grande opportunidade ao lado de Katherine Cornell em "The age of innocence". Em consequencia de seu grande successo nesta peça foi contractado por um longo termo para apparecer nos films da Metro-Goldwyn-Mayer.

Desde então, em Hollywood, Franchot dá sempre ouvidos aos bons conselhos mas continua a caminhar só nesta nova estrada, corrigindo seus proprios erros e melhorando cada vez mais sua propria technica deante das camaras.

Como Tom Paige, filho de um multi-

millionario em Bocca para ser beijada, (Born to be Kissed). Tom desempenha um dos papeis mais interessantes de sua carreira cinematographica. Este é seu segundo papel ao lado de Jean Harlow. O primeiro foi em Mlle. Dynamite (The Blonde Bombshell).

O novo film, uma modernissima historia de uma joven á caça de um marido rico, foi produzido por Bernard Hyman com Jack Conway como director.

Lewis Stone, Patsy Kelly e Hale Hamilton estão tambem no elenco de Bocca para ser beijada.

Maurice Chevalier interpreta o papel de seu sonho de infancia

Rita Gale

Maurice Chevalier sente-se feliz em interpretar o papel de Principe Danilo em A VIUVA ALEGRE.

Quando menino em Paris onde trabalhava como aprendiz numa fabrica de pregos, viu a peça theatral. Desde aquelle momento Maurice Chevalier resolveu que algum dia haveria de encarnar o heroe da opereta de Lehar no palco ou na tela.

"Finalmente vi realisado o desejo de toda minha vida. Sinto-me duplamente feliz representando este papel porque é muito differente de todos os que tive até agora," disse o celebre astro francez, actualmente sob contracto com a Metro-Goldwyn-Mayer.

"Este film tem um ambiente internacional", explica Chevalier. "Triumpha em todos os paizes pela sympathia que inspira desde o principio. A peça theatral percorreu o mundo inteiro com o maior exito e cada nova representação em qualquer parte, tem de antemão assegurado o triumpho. O ambiente em que se desenvolve o romance faz palpitar de emoção todos os corações.

"Na versão cinematographica, o director Ernst Lubitsch está fazendo esta popular opereta ainda mais humana e real do que na peça theatral, que tem suas linhas de convencionalismos scenicos. Não obstante, Lubitsch fez por occultar todo o brilhantismo original que tornou tão famosa essa opereta.

"Cantar com Jeanette MacDonald as bellas e immortaes melodias de Franz Lehar é para mim uma grande alegria.

Indubitavelmente o gosto do publico pela musica mudou, mas as inspiradas paginas musicaes que escreveu Lehar têm na actualidade a mesma exhuberancia que no dia em que foi estreada pela primeira vez".

Robert Young escolhido para o sexto papel romantico em um anno

Seis romanticos papeis de galã em um anno constituem o record de Robert Young, com sua escolha para interpretar o papel de filho de Wallace Beery no novo film de aviação da Metro-Goldwyn-Mayer, "WEST POINT OF THE AIR".

No começo do anno, Young interpretou o alegre ex-prisioneiro em "LAZY RIVER", com Jean Parker. Deste realistico papel elle passou para o do romantico joven official em "THE HOUSE OF ROTHSCHILD", e mais tarde, appareceu em "CAROLINA".

Em seguida, appareceu como joga-

dor de "baseball em "DEATH ON THE DIAMOND" e como jogador de foot-ball em "THE BAND PLAYS ON".

Agora terá uma caracterisação completamente differente como o "o pequeno Mike", o cadete do curso aereo em "WEST POINT OF THE AIR", com Wallace Beery no papel de seu pae e instructor de aviação.

Este film de aviação, cujo assumpto descreve o treinamento de cadetes para o serviço aereo dos Estados Unidos, tem Richard Rosson como director e Monta Bell como productor.

SOLLY LITTLE ELVES

O primeiro desenho colorido da Universal, que entretanto ainda não tem nome em portuguez, Solly Little Elves, está prompto. Uma maravilha em technicolor, com musica especialmente composta para elle, é uma grande novidade para os exhibidores. Será um dos primeiros a ser lançado em 1935.

O SEGUNDO FILM DE BINNIE BARNES PARA A UNIVERSAL

Binnie Barnes, a grande artista ingleza que alcançou formidavel successo como quinta esposa de "Henrique VIII", acaba de fazer seu segundo film para a Universal. E' um enredo ligeiro, affectivo, servindo para fazer sobresahir mais ainda as surprehendentes qualidades desta extraordinaria personalidade da tela. E' uma film de uma "raffles" feminina, cheio de seducção e intrigas romanticas.

A PRIMEIRA OBRA DE DICKENS NO CINEMA

A Universal, de todas as emprezas será a primeira a vir á tela com um film extrahido da grande litteratura de Charles Dickens. Todas as outras emprezas tem uma ou mais novellas deste autor em producção! Este é um "furo" dos mais importantes quando o mundo inteiro está levando a effeito um tributo á este grande escriptor.

WALLACE BEERY ganha uma medalha de ouro pela sua optima interpretação artistica

Wallace Beery numa scena de "Viva Villa" — No cliché vêem-se as duas faces da medalha conferida ao grande astro americano

Wallace Beery, na sua caracterisação do celebre guerrilheiro mexicano, Pancho, em "VIVA VILLA!", usa sobre seu uniforme de galã um grande numero de condecorações.

Mas, brevemente, na lapela de sua roupa civil ostentará uma grande medalha de ouro verdadeira, authentica e de muita significação, outorgada pela Segunda Exposição INTERNACIONAL de Veneza, por ter sido reconhecido como o melhor actor mundial nos ultimos dois! annos! A medalha, aliás foi já enviada da Italia e chegará brevemente em Hollywood.

David O. Selznick, que produziu "VIVA VILLA!" recebeu a seguinte carta de Roma:

"Sentimo-nos lisongeados em informar a V. S. que os juizes da Segunda Exposição Internacional de Veneza concederam a Grande Medalha de Ouro a Wallace Beery pela sua excellente interpretação de Pancho Villa no sensacional film "VIVA VILLA!", classificando-o como o melhor actor cinematographico durante os dois ultimos annos.

"A Presidencia da Exposição Bienal, de accordo com a Presidencia do Instituto Internacional de Educação Cinematographica, depois de ouvir a opinião dos peritos dos differentes paizes e tomando em consideração o referendum da audiencia, resolveu outorgar a Grande Medalha de Ouro para o melhor actor cinematographico dos dois ultimos annos a Wallace Beery, por ter exprimido de uma maneira admiravel o poder de sua grande personalidade artistica no film "VIVA VILLA!".

Marion Davie quer fazer o mundo rir

Marion Davies é uma comica que não nutre ambições secretas de ser uma grande tragica. Ella gosta de fazer rir ao publico e deixar que os outros artistas representem os papeis dramaticos.

"Considero a comedia como minha verdadeira carreira", disse Marion. "Encanta-me meu trabalho e quanto mais engraçada é a comedia, tanto melhor".

Mas Marion não faz somente o publico rir com as suas caracterisações na tela. Ella faz o mesmo na vida real. Quando seus amigos se sentem tristes ou aborrecidos, dizem para si proprios:

"Vamos á casa de Marion para nos rirmos um pouco".

Apezar de Marion ter preferencia pela comedia, não quer dizer que se tenha convertido na creadora de um só typo e que em todos os films seja sempre a mesma.

Sam Wood, que tem dirigido esta popular estrella em varias producções, diz:

"Marion Davies é uma das artistas mais versateis da téla. Desde que Miss Davies entrou para o cinema tendo seguido a sua carreira cinematographica e nunca a vi deixar de fazer algum papel do modo mais convincente. E a lista de caracterisações que tem interpretado tem sido muito variada e de varias nacionalidades.

Além de sua natural habilidade em representar, Miss Davies tem outro caracteristico que poucas artistas possuem. Ella não hesita em sacrificar sua belleza pessoal nem objectos de uso pessoal uma vez que seja para dar o cunho de sua personalidade ao seu trabalho. Deixou que sua linda cabelleira fosse cortada para interpretar um papel de rapaz. Em outros films ella accentua suas sardas, ou então usa o cabello entrançado e roupas que não lhe vão bem afim de dar realidade ao seu papel.

Si Marion tiver de cahir num lamaçal para um certo papel ou escorregar em um corrimão, não hesita em fazel-o e toma todos os riscos pessoaes afim de tornar real o papel que está interpretando. Adhere da melhor forma possivel á caracterisação.

Miss Davies tem horror a toda a sorte de pretensões, tanto na téla como fóra. Não é nada pretenciosa apezar de ser uma grande artista, e seu conselho aos que estão começando a carreira no cinema é "Seja natural".

Apezar de todos os seus triumphos, ainda tem seus pés firmes no solo. Ella tem uma mente que segue uma rota direita e correcta para a solução de qualquer problema pratico. E' muito franca e diz sempre tudo o que sente e tem a coragem de suas convicções. Mas quando ella percebe que está errada, Marion é a primeira a admittil-o e toma cuidado para que o erro não se repita.

"O que é que faz Miss Davies para ser tão elegante e nunca engordar? Faz dietas como outras artistas?" perguntámos.

"Certamente que não", respondeu-nos enfaticamente. "Não acredito em dietas para mim nem para qualquer outra pessoa, excepto, naturalmente sob ordens medicas. A unica coisa que faço é exercicios diarios. Creio que o tennis e a natação são uma bôa dieta para a pessôa se conservar sempre joven e com o mesmo peso. Como sabem, não ha nada como a dieta para fazer a pessôa parecer sempre triste e descorçoada. Ninguem póde ser feliz vigiando suas calorias".

Todo mundo diz que "Marion Davies é a joven mais feliz de Hollywood". Marion é feliz porque tem prazer de fazer os outros felizes e trazer a alegria a vidas menos felizes que a sua.

Certa vez Marion Davies disse: "Serei muito feliz se conseguir fazer com que os outros se riam".

E ella deve ser muito feliz, porque certamente consegue trazer gargalhadas ao mundo.

SALLY EILERS...

...detem o monopolio das attenções dos "fans" de toda a parte. Aliás, não é vantagem, com esse palminho de cara que é mesmo uma tentação...

GRANDE CONCURSO 1935

Para os assignantes e leitores do

DIARIO DE PERNAMBUCO

100 CONTOS DE PREMIOS

1.º Premio
Uma linda Casa — Contractamos com o "LAR PERNAMBUCANO S. A." a construcção de um elegante predio residencial na Avenida Visconde de Suassuna, (Antiga Archimedes de Oliveira) em magnifico terreno, medindo 13 Mts. de frente por 40 de fundo. Constituirá essa casa, de lindo aspecto exterior e fino acabamento interno, com garage, jardim e todo o conforto das modernas construcções, cujo valor é de 40:000$000, o primeiro premio do nosso GRANDE CONCURSO DE 1935.

2.º Premio
Uma limousine "Sedan de Luxo", de 4 portas, ultimo modelo "Chevrolet", E' um lindo carro de linhas impeccaveis de fino acabamento e de custo de Rs. 19:500$000, que constitue o 2.º premio do nosso concurso.

3.º Premio
Um piano da reputada marca "ESSENFELDER", modelo de luxo, construcção especial e acabamento aprimorado, inattingivel em sua sonoridade, com cepo de metal, no valor de Rs. 6:500$000 — Adquirido na fabrica S. Essenfelder & Cia. por intermedio do seu representante nesta capital Snr. Pires Filho, á rua da Concordia, 437.

4.º Premio
Vinte e cinco Apolices da divida publica do Estado de Minas Geraes, de 100$000 cada uma, no valor total de 5:000$000.

5.º Premio
Um titulo saldado da "PRUDENCIA CAPITALISAÇÃO", no valor de Rs. 5:000$000.

6.º Premio
Um magnifico Refrigerador "Westinghouse", typo de luxo B. P. 45. interior e exterior em finissima porcelana. Luz electrica interior que accende automaticamente quando a porta é aberta. Controle facil com temperatura de rapido congelamento, apropriada para cada caso. Fechado para sempre contra os estragos do tempo, ferrugem e sujeira. Sem correia, polia ou caixa de gachetas. Admiravelmente branco, projectado sem cubos, permitte a congelação rapida e a manutenção hygienica do compartimento dos alimentos. Adquirido na grande firma Byington & Cia., rua João Pessôa, 244, pelo valor de Rs. 4:500$000.

7.º Premio
Um finissimo dormitorio de Imbuia encrustada com 10 peças, fabricado em São Paulo, ultimo modelo de luxo. Adquirido na "Movelaria Bôa-Vista" de J. Scherpack & Kaufman Ltd., á rua da Imperatriz, 77, pelo valor de Rs 4:000$000.

8.º Premio
Um bellissimo apparelho de Radio "Westinghouse" com 6 valvulas. Magnifica selecção e sonoridade e absoluta nitidez de recepção. Radio de elegantes linhas. Perfeita selectividade e sensibilidade, com explendida pureza de som e volume. Circuito superheterodyno de 6 valvulas duplas, e 5 controles. Recebe ondas de 16 a 2140 (curtas e longas) controle automatico de tonalidade. Adquirido em Byington & Cia., pelo valor de Rs. 2 800$.

9.º Premio
Uma linda e forte machina de escrever, portatil, da renomada fabrica "ROYAL" no valor de Rs. 1:700$000, offerta da conceituada casa Ramiro Costa & Cia., á rua Joaquim Tavora, 1424.

10.º Premio
Uma moderna machina de costura "Condessa" typo gabinete, com 5 gavetas, no valor de Rs. 1:600$000, adquirida na casa "A CONDESSA", de Fontes & Cia. Ltda. á rua da Imperatriz, 269.

11.º Premio
Uma passagem para o Rio de Janeiro, no Zeppelin, de custo de 1:600$000.

12.º Premio
Um magnifico fogão a gaz, typo de luxo, fabricação americana, com 4 queimadores, 2 seccadores, 1 forno para creme, 1 dito para assar, thermometros para o forno automatico, todo em esmalte branco, de custo de Rs. 1:500$000, offerta da Pernambuco Tramways & Power Company.

13.º Premio
Um elegante Smocking forrado a seda, confeccionado pelos ultimos figurinos de Paris, no valor de Rs. 700$000, offerta da conhecida Alfaiataria Tic-Tac, á rua João Pessôa, 370.

14.º Premio
Uma machina photographica do afamado fabricante "KODAK" com objectiva anastigmatica F. 6|3, no valor de Rs. 500$000, offerta da conhecida CASA STOLTZ S|A. á rua João Pessôa, 193, exclusivos representantes neste Estado da "KODAK BRASILEIRA LTD."

15.º Premio
Um costume de fina casemira de pura lã, no valor de Rs. 500$000, offerta da acreditada Alfaiataria Elias, á rua João Pessôa, 282.

16.º Premio
Um lindo serviço de jantar, com 104 peças, de fabricação ingleza, adquirido na casa Wilson Sons & Cia., no valor de Rs. 450$000.

17.º Premio
Um fino serviço para Cocktail com 8 peças, no valor de Rs. 400$000, adquirido no acreditado estabelecimento de joias "REGULADOR DA MARINHA", á rua João Pessôa, 223.

18.º Premio
Um finissimo grupo de Vime com 4 peças, adquirido na conhecida CASA FUNCHAL, Rua da Aurora n. 49, no valor de 400$000.

19.º Premio
Uma moderna Bicycleta ingleza "ESPLENDID" cromada, no valor de Rs. 380$000, offerta do acreditado BAZAR ALLEMÃO, de F. Pierreck, á rua 7 de Setembro, 42.

20.º Premio
Um rico estojo de perfumarias do afamado perfumista COTY, offerta da acreditada "PERFUMARIA UNIVERSAL", á rua da Imperatriz, 257, no valor de Rs. 300$000.

21.º Premio
Um terno de pura lã forrado a seda, padrão moderno e esmerado feitio das reputadas manufacturas gauchas RENNER, no valor de Rs. 300$000, offerta dos seus representantes Cysneiros & Cia., á rua do Imperador, 3030.

22.º Premio
Meia duzia de camisas de fina seda, no valor de 300$000, offerta da acreditada "CAMISARIA NACIONAL", de Orlando Silva, á rua Joaquim Tavora, 79.

23.º Premio
Um conjunto "LORD" — serie de artigos finos para homem, exclusividade da conceituada "CAMISARIA ESPECIAL", composto dos seguintes artigos: CAMISA FINA — CUECA — Uma caixa com 3 pares de meia, — GRAVATA — E elegante e finissimo CHAPEO, tudo no valor de Rs. 300$000, offerta de GOMES IRMÃOS.

24.º Premio
Uma bateria de aluminio para cosinha, metal garantido, no valor de Rs. 300$000, gentilmente offerecido pela acreditada casa "A CAPITAL", de Castro & Cia., á rua João Pessôa, 356.

25.º Premio
Um finissimo relogio de algibeira folheado a ouro, de fabricante suisso, no valor de Rs. 250$000, offerta da acreditada CASA KRAUSE, á rua Joaquim Tavora, 34.

26.º Premio
Um lindo estojo de perfumarias de reputado fabricante francez, no valor de Rs. 250$000, gentilmente offerecido pela conhecida "PERFUMARIA ORIENTAL", á rua João Pessôa, 232.

27.º Premio
Um elegante relogio para cima de movel, de fabricante de renome, offerta da importante CASA KRAUSE, á rua Joaquim Tavora, 34, no valor de Rs. 250$000.

28.º Premio
Um elegante Manteaux de seda com golla de lebre, fina confecção da acreditada Fabrica de Capas "FELD" de S. Feldmus & Cia., á rua da Imperatriz, 76, no valor de Rs. 250$000.

29.º Premio
Um fino relogio para cima de movel em caixa de madeira de lei, no valor de Rs. 200$000, offerta da conhecida JOALHERIA SILVA, á rua Sigismundo Gonçalves, 68.

30.º Premio
Uma capa de fina Gabardine confeccionada pelos ultimos figurinos, no valor de Rs. 200$000, offerta da Fabrica de Capas "Feld", á rua da Imperatriz, 76.

31.º Premio
Um serviço de electro-plate para café com 6 peças em metal de qualidade superior, no valor de Rs. 200$000, offerecido pela acreditada METALURGICA PERNAMBUCANA, de Fonte & Companhia, á rua Paulino Camara, 123.

32.º Premio
Um relogio de parede, offerta da casa Affonso de Albuquerque & Cia., sita á rua Duque de Caxias, 298 no valor de Rs. 150$000.

33.º Premio
Fino e elegante chapéo para senhora, no valor de Rs. 100$000, modelo a escolher, offerta do acreditado atelier de confecções "A PHALENA", á rua da Imperatriz, 42.

34.º Premio
Uma bolsa de viagem em couro especial, no valor de Rs. 100$000, offerta da Casa Vito Diniz, á rua Duque de Caxias 210.

35.º Premio
Um manteaux de "KACHA", ultima novidade, no valor de Rs. 100$000, offerta da Fabrica de Capas "FELD" á rua da Imperatriz, 76.

36.º a 38.º Premios
Um finissimo chapéo pluma "RAMENZZONI" — ultima creação, classificado — HORS CONCOURS — na exposição Internacional de Londres, 1933. Offerta do Snr Fernando Saraiva, representante da conhecida fabrica, Dante Ramenzzoni & Cia., de S. Paulo, no valor de 100$000

39.º Premio
Um fino par de calçados a escolher, offerta da Casa Albino Maia & Cia., á rua Joaquim Tavora 98 no valor de 70$000.

40.º Premio
Um chapéo para homem, marca "SOLAR", offerta da casa Albino Maia & Cia., no valor de Rs. 70$000.

41.º Premio
Uma collecção completa dos romances de emocionantes aventuras do conhecido escriptor allemão KARL MAY em primorosa traducção portugueza, edição da LIVRARIA GLOBO, de Porto Alegre, 10 volumes finamente encadernados no valor de Rs.500$000.

42.º Premio
Uma collecção de 10 volumes escolhidos entre os melhores romances policiaes do famoso novelista britanico EDGAR WALLACE, em cuidada edição da LIVRARIA GLOBO, de Porto Alegre, no valor de Rs. 500$000.

43.º a 47.º Premios
Uma assignatura annual do "DIARIO DE PERNAMBUCO", no valor de Rs. 65$000.

48.º a 52.º Premios
Uma assignatura semestral do "DIARIO DE PERNAMBUCO", no valor de Rs. 30$000.

INFORMAÇÕES DO DIA

BOLETIM DO TEMPO

Synopse do tempo occorrido de 15 horas do dia 21 ás 18 22 do corrente:

EM OLINDA — O tempo conservou-se instavel durante todo periodo com chuvas fracas pela manhã havendo fraca insolação e soprando ventos fracos do quadrante este.

A maxima thermometrica do dia foi de 30°4: a minima 23°0.

NO ESTADO — De 14 horas do dia 21 ás 14 de 22 do corrente:

GOYANNA — Tempo tarde e noite de hontem bom resto do periodo instavel. Max. 30°2; min. 19°0.

SURUBIM — Tempo tarde de hontem bom resto do periodo instavel. Max. 33°0; min. 20°0.

PESQUEIRA — Tempo em geral instavel com chuvas. Max. 28°0; min. 19°0.

CABROBO' — Tempo tarde de hontem instavel resto do periodo ameaçador com chuvas fracas. Max. 63°0; min. 21°0.

TIGIPIO' — Tempo instavel em geral havendo regular insolação. Max. 30°0; min. 20°2.

CORRENTES — Não veio.

PERNANDO — Tempo bom em géral soprando ventos fracos de este. Max. Max. 29°0; min. 24°0.

GARANHUNS — Não veio.

NAZARETH — Não veio.

EM OUTROS PONTOS — De 14 horas do dia21 ás 14 de 22 do corrente:

NATAL — Não veio.

MACEIO' — Não veio.

ARACAJU' — Tempo bom tarde de hontem resto do periodo ameaçador com chuvas soprando ventos fortes de nordeste. Max. 29°3 min. 20°0.

J. PESSOA — Tempo instavel em geral com chuvas pela manhã soprando ventos fracos e variaveis. Max. 29°0; min. 22°0.

— NOTA — Até as 21 horas não recebemos os despachos de Nazareth, Maceió, Correntes, Garanhuns e Natal.

MISSAS DO DIA

Freguezia do Recife — Igreja do Pilar, 8.30 e 9.00.

Freguezia de Santo Antonio — Matriz 9.00 e 11.00; Basilica do Carmo, 5.00 6.00, 7.00 e 8.30; Ordem 3ª do Carmo, 8.00; Convento de São Francisco, 7.30; Casa de Detenção 8.30; Paraiso, 7.30; São Pedro, 7.00; Conceição dos Militares 8.30; Espirito Santo, 11.30; Livramento, 12.00 (missa do commercio), só para homens; Igreja de N. S. do Rosario, ás 7.00.

Freguezia de São José — Matriz, 7.30 e 9.00; Convento da Penha, 5.30, 7.00, 8.30 e 10.00; Santa Rita, 7.00.

Freguezia da Bôa Vista — Matriz 7.00 e 10.00; Santa Cruz, 8.00; São Gonçalo 7.00; Convento da Gloria, 7.00; Collegio Marista, 7.00.

Freguezia da Soledade — Matriz, 7.00 e 9.00; Collegio Nobrega, 5.15, 6.00 e 7.00; Collegio Salesiano, 5.30; 6.30, 7.30 e 8.30; Gymnasio do Recife, 7.00; Collegio S. José, 6.00; Hospital Portuguez, 8.00; Hospital Oswaldo Cruz, 5.00; Capella João de Barros, 8.00; Instituto Nossa Senhora do Carmo, 7.30; Jardim da Infancia, 6.30; Capella da Estancia, 7.00; Collegio Coração Eucharistico, 6.30.

Freguezia das Graças — Matriz, 7.00 e 9.00; Hospital do Centenario, 7.00; Collegio Ponte d'Uchôa, 6.30; Palacio Arcebispo, 6.30; São José do Manguinho, 10.00; Azylo Bom Pastor, 6.30; Collegio da Jaqueira, 6.30.

Freguezia da Piedade — Matriz, 7.00 e 9.00; Santo Amaro, 8.00.

Freguezia do Poço — Matriz da Casa Forte, 7.00 e 9.00; Collegio Sagrada Familia, 6.30; Capella de Santa Izabel, 7.00; Capella do Morro do Arrayal, 8.00.

(Encarecemos aos revdmos. parochos e capellães que se dignem de avisar qualquer alteração no horario das missas.)

CARTAZ DE HOJE:

PARQUE — Quatro Irmãos, com Katharina Hepburne, film da R. K. O.

MODERNO — Lagrimas de homem, film da United, com H. B. Warner.

ROYAL — Rainha Christina, com Greta Garbo e John Gilbert, film da Metro.

POLYTHEAMA — O homem que amou film da Metro.

ENCRUZILHADA—Azas da noite, com Clark Gable, Robert Montgomery e Helen Hayes.

PINA — Uma noite no Cairo, com Ramon Novarro e Myrna Loy, film da Metro.

SANTO AMARO — Beijos por dinheiro, film da Metro, com Maureen O' Sullivan, Phillips Holmes e Franchot Tone.

CASA FORTE — Belezas em revista, film-revista da Warner.

S. JOSE' — Delirio de Hollywood e Barqueiro de Voga, com o gordo e o magro.

OLINDA — Debaixo de musica e a 1ª serie da Villa dos phantasmas, com Buck Jones e Madge Bellamy.

RADIO

Estação D. J. A.

Berlim 23.15—3.15 — Rio de Janeiro 7.00—10.15

Domingo 23. do mez:

23.15 — Annuncio DJA (allemão, castellano) — Canção popular allemão.

23.20 — Hora para a juventude: "Morgen. Kinder, wird's was geben".

23.45 — Ultimas noticias (em allemão).

24.00 — A quarta vela na corôa do Advento.

00.15 — Cantata Bach.

1.00 — A festa d'um Natal allemão no matto de Abessinia — Falla: Fritz Jannasch.

1.15 — Ultimas noticias (castellano).

1.30 — Enfeitamos a arvore do Natal.

2.30 — Canções para o Natal, o quarteto Karin v. d. Heyde canta.

3.00 — Leitura do programma (allemão, cast.) — Despedida DJA (allemão, castellano).

RADIO CLUBE DE PERNAMBUCO

P R A 8

Programma para hoje:

8 horas — PROGRAMMA DA MANHÃ — Noticias do dia — Informações diversas — Gravações variadas offerecidas pelo sr. Antonio Monteiro.

10 horas — Um pouco de litteratura.

10.15 — Continuação do programma de discos offerecidos pelo sr. Antonio Monteiro.

11.30 — PROGRAMMA APERITIVO a cargo da famosa Companhia da Bôa Vontade.

12 horas — HORA CERTA dada pelo Observatorio Nacional — Continuação do PROGRAMMA APERITIVO.

15 horas — PROGRAMMA DA TARDE — Gravações seleccionadas da CASA PARLOPHON.

16 horas — P. R. A 8 retransmittirá por intermedio do TRANSMISSOR OFFICIAL DE BERLIM, cantos para o Natal e 1.000 desejos, musicas variadas.

18 horas — PROGRAMMA INFANTIL.

18.30 — PROGRAMMA DO JANTAR com Dorinha Peixoto, tenor Vicente Cunha e a Orchestra de salão sob a direcção do maestro Nelson Ferreira.

19 horas — HORA CERTA para o interior do Estado — Continuação do PROGRAMMA DO JANTAR.

20 horas — Gravações variadas.

21 horas — Uma surpresa.

PROGRAMMA PARA AMANHÃ

9 horas — PROGRAMMA DA MANHÃ — Gravações orchestraes.

10 horas — Um pouco de litteratura.

10.15 — Gravações de musicas leves.

11.30 — PROGRAMMA DAS DONAS DE CASA — Notas de interesse domestico — Supplemento musical com discos dos srs. BYINGTON & CIA.

12 horas — HORA CERTA para a capital — Continuação do programma das DONAS DE CASA.

15 horas — PROGRAMMA DA TARDE — Gravações symphonicas.

16 horas — QUARTO DE HORA EDUCATIVO DA Confederação Brasileira de Radio-diffusão.

16.15 — Gravações seleccionadas.

18.30 — PROGRAMMA DO JANTAR com gravações variadas.

19 horas — HORA CERTA para o interior do Estado e continuação do PROGRAMMA DO JANTAR com gravações populares.

19.30 — Serviço de publicidade da Imprensa Nacional.

20 horas — Conforto Junior e Quinteto Pernambucano.

20.15 — Conchita Torres orchestra de danças.

20.30 — Lody e Linda Ferreira e Jorge Mesquita.

20.45 — Orchestra de salão sob a direcção do maestro Nelson Ferreira.

21 horas — Conchita Torres e Conforto Junior no PROGRAMMA CAXIAS do Armazem Caxias.

21.15 — PROGRAMMA MISCELANEA DA P. R. A. 8, com todos os artistas e orchestras do horario das 20 horas em diante.

22 horas — RADIO-JORNAL — Falado e musicado — "A VOZ DO NORTE" commentario do dia—Supplemento musical — Serviço telegraphico de ultima hora do paiz e do estrangeiro.

VAPORES

Esperados hoje:

"Baependy", de Manaus e escalas.

"Iraty", de Macau.

Devem sahir hoje:

"Baependy", para Buenos Aires e escalas.

MARE'S

Preamar: 5.30 horas; altura: 2.2 m.
Baixamar: 11.40 horas; altura: 0.5 m.
Preamar: 17.45 horas; altura: 2.2 m.
Baixamar: 0.00 horas; altura 0.5 m.

COMPANHIA DE NAVEGAÇÃO

Lloyd Brasileiro — Avenida Marquez de Olinda n. 122 — Telephone, 9343 e 9262.

Lloyd Real Hollandez — Avenida Marquez de Olinda n. 175 — Telephone, 9055.

Lloyd Nacional — Avenida Rio Branco n. 126. — Telephone 9424.

Italmar — Avenida Marquez de Olinda n. 199 — Telephone 9431.

Mala Real Ingleza — Rua do Bom Jesus n. 236 — Telephone 9112.

Hamburgo-Amerika Linie — Avenida Marquez de Olinda n. 25 — Telephone 9013.

Cia. Nacional de Navegação Costeira — Avenida Alfredo Lisbôa — Telephone 9214.

Cia. Maritima Belge — Rua Duque de Caxia n.. 1º andar — Telephone 6222.

Pereira Carneiro Ltd. — Rua Vigario Tenorio ns. 32 e 34 — Telephone 9071.

Pereira Carneiro Ltd. — Rua Vigario Tenorio ns. 32 e 34 — Telephone 9071.

Companhias Francezas de Navegação — Rua Barão de Triumpho n. 51 — Telephone 9145.

Companhia Franceza de Navegação — Rua Barão de Triumpho n. 51 — Telephone 9145.

MALAS POSTAES

CORREIO TERRESTRE

A Administração dos Correios expedirá malas diariamente:

A's 10 horas, para Olinda. A's 12 horas, para os demais suburbios da capital.

A's 14 horas (pelos trens da tarde) para Cinco Pontas, Central e Brum, até Palmares, Caruaru', Limoeiro e Itabayanna.

A's 22 horas (pelos trens da manhã) para as localidades do interior deste Estado e Alagôas, Paraiba e Rio Grande do Norte.

Trem da Central, para Alagôa de Baixo, somente aos domingos, terças, quintas e sabbados.

Para o Rio Grande do Norte, aos domingos, segundas quartas e sextas-feiras, fechando-se as malas ás 22 horas.

CORREIO AEREO

PANAIR DO BRASIL S. A.

Avião para o norte hoje.

A mala do norte foi fechada hontem.

Agencia: Av. Marques de Olinda n. 142 — Telephone 9006.

AIR FRANCE

Para Natal e Europa fecha a mala hoje, ás 15 horas.

Avião para Natal amanhã.

Agencia: Av. Rio Branco n. 82 — Telephone 9381.

HORARIO DOS TRENS

RECIFE A CABEDELLO — Partida: 22 horas, nas segundas, quartas e sextas-feiras.

CABEDELLO A RECIFE — Chegada: 5.45, nas terças, quintas e sabbados.

RECIFE A ALAGÔA DE BAIXO — Partida: 6.20, nas terças, quintas e sabbados.

ALAGÔA DE BAIXO A RECIFE — Chegada: 18 horas, nas quartas, sextas e domingos.

RECIFE A MACEIO' — Partida: 8.50, diariamente.

RECIFE A LAGOA COMPRIDA — Partida: 16 40, nas terças e sextas-feiras e diariamente para Limoeiro.

LAGÔA COMPRIDA A RECIFE — Chegada: 6.30, ás quartas, sabbados e diariamente de Limoeiro.

RECIFE A S. CAETANO — Partida: ás 16.10, diariamente.

S. CAETANO A RECIFE — Chegada: ás 9.40, diariamente.

RECIFE A PALMARES — Partida: ás 15.35, diariamente.

PALMARES A RECIFE — Chegada: ás 10.20, diariamente.

RECIFE A JABOATÃO — Partida: ás 6.00, 11.15, 15.45, 17.45 e 21.00, diariamente, e ás 6.00, 7.00, 12.15, 18.50 e 18 45, nos dias de semana.

JABOATÃO A RECIFE — Chegada: 7.40, 10.00, 14.10, 19.27 e 21.40, diariamente, e ás 6.44, 8.40, 12.42, 17.32 e 19.25, nos dias de semana.

Todos esses trens partem da estação Central.

HORARIO DOS ULTIMOS BONDES

De Rio Branco — Dias uteis	
Pedro II	24.03
Aurora	23.02
Tigipió	24.10
Torre	24.13
Olinda	24.20
Casa Amarella	24.10
Dois Irmãos	24.08
Concordia	24.02
Magdalena	24.00
Espinheiro	23.16
Bôa Viagem	24.16
Campo Grande	24.08
Beberibe	24.07
Pina	23.36
Derby	23.30

OMNIBUS

Partida diaria

Horario dos omnibus (sópas) da Empreza Nordestina:

Recife—João Pessôa	5.36
Recife—Itabayanna	14.00
Recife-Goyanna	15.09
Recife—Nazareth	14.30
Recife—Timbaúba	14.36
Recife—Itapissuma	14.00

Chegada diaria

João Pessôa—Recife	13.36
Itabayanna—Recife	9.00
Goyanna—Recife	9.30
Nazareth—Recife	9.30
Timbaúba—Recife	9.30
Itapissuma—Recife	9.36
Recife—Floresta dos Leões	14.30
Recife—Limoeiro	14.30

Partida diaria

EMPREZA PINTO

Chegada diaria

Floresta dos Leões—Recife	7.00
Limoeiro—Recife	7.00

AUTOMOVEIS DE PRAÇA

	Telephone
Praça Rio Branco	9211
"	9240
Praça Joaquim Nabuco	2340
Praça do Hospicio	2500
Praça Joaquim Nabuco	2656
Praça Maciel Pinheiro	2538

Preço official dos automoveis de praça, approvado em 12 de janeiro do anno passado:

Primeira meia hora ou fracção	1$000
Primeira meia por inteiro	1$000
cada meia hora ou fracção superior a 5 minutos	$600

CORRIDAS — Dentro dos limites dos seguintes logradouros publicos: Avenida Cleto Campello até a ponte de Afogados, Quartel do Derby, Quatro Cantos, Entroncamento, Avenida João de Barros até a igreja, Hospital Pedro II, cemiterio de Santo Amaro e rua do Lima.

TELEPHONES DE URGENCIA

Assistencia Publica	2134
Secretaria da Segurança Publica	2044
Companhia de Bombeiros	2124
Policia Maritima	9216
Promptidão de Luz	2625
1ª Delegacia	6441
2ª Delegacia	2342
3ª Delegacia	2330

HOSPITAES

Hospital do Centenario — Avenida Rosa e Silva — Telephone 28006.

Hospital Correia Picanço — Rua Padre Roma n. 149 — Telephone 28348.

Hospital de Alienados — Avenida Rosa e Silva n. 2130 — Telephone 28054.

Hospital dos Lazaros — Santo Amaro — Telephone 2346.

Hospital Herman Lundgren — Praça da Liberdade n. 285 — Telephone 2048.

Hospital Militar — Rua Visconde Rio Branco n. 631 — Telephone 2311.

Hospital Oswaldo Cruz — Avenida Carlos Gomes — Telephone 2071.

Hospital Portuguez — Avenida Portugal n. 162 — Telephone 2268.

Hospital Santo Amaro — Santo Amaro — Telephone 2441.

Maternidade — Rua Amaury de Medeiros. Derby — Telephone 28082, 28083, e 28015.

Sanatorio de Assistencia a Psicopatas — Avenida Rosa e Silva — Telephone 28070.

Hospital Pedro II — Coelhos — Telephone 2421.

PHARMACIAS DE PLANTÃO

Aberta até meia-noite.

Pharmacia Villaça, rua João Pessôa n. 300 — Telephone 631.

Pharmacia Silva Ferreira, rua da Imperatriz n. 218 — Telephone 2182.

Aberta até meia-noite.

Pharmacia do Hospital do Centenario, Avenida Rosa e Silva — Telephone 2844.

Aberta durante toda a noite.

ESCOLAS SUPERIORES

Faculdade de Medicina, Pharmacia e Odontologia — Derby. Telephone 28184.

Faculdade de Direito — Rua Princeza Isabel. Telephone 2327.

Escola de Engenharia — Rua Visconde de Camaragibe (antiga do Hospicio) n. 371. Telephone 2458.

MERCADOS

Mercado da Encruzilhada — Encruzilhada — Telephone 28460.

Mercado de Magdalena — Magdalena — Telephone 28478.

Mercado de Casa Amarella — Casa Amarella — Telephone 28482.

Mercado de Santo Amaro — Avenida Cruz Cabugá — Telephone 2070.

Mercado de Afogados — Afogados.

Mercado de São José — Praça do Mercado — Telephone 2037.

TELEGRAMMAS RETIDOS

Na agencia de Olinda ha um telegramma retido para o prof., Proença, rua do Pharol n. 136.

POSTA RESTANTE DO "DIARIO DE PERNAMBUCO"

A — Antonietta Guimarães dos Santos; Antonio Joaquim Silva; Antonio Castro, Affonso Galvão (Zumby), Arlindo Pedrosa, Arlindo Torres Lima, A. M. P.

C — Cesario Meira Guzmão; Correspondente.

G — Georgina Barsta, G. B.

E — Eduardo de Moraes (dr).

I — Isabel Correia da Silva; Isabel Siqueira Granja; Independentes; Intelligente.

J — José Nunes da Cunha; Jos' Athanasio dos Santos; Joca; J. Pester; José Genesio da Silva; José Vicente R. Lima.

M — Mil; Maria Luiza B.

O — Oscar de Souza Lima.

R — Raul Prysthore; Rodolpho Aureliano (dr.), Renato Carneiro.

S — S. E. C.; S. R.; Simplicio Carneiro de Mesquita, Sylveria Campello Falcão.

SERVIÇO PUBLICO

CONSELHO CONSULTIVO

Numa das salas do Palacio do Governo, realizou-se ante-hontem, ás 13 horas, sob a presidencia do professor dr. Andrade Bezerra, mais uma reunião do Conselho Consultivo do Estado.

Compareceram os conselheiros João Caminha Franco e Arsenio Meira de Vasconcellos, Camucé Granja, Adolpho Cardoso Aire se Antonio Pinto Lapa.

PREFEITURA MUNICIPAL

O prefeito do municipio por portaria de hoje determinou que para as matriculas de automoveis, nesta repartição, seja exigido que ditos vehiculos estejam providos de freios de pé e de mão, attendo, assim, a solicitação feita pelo inspector geral de vehiculos.

REPARTIÇÃO DO SANEAMENTO

A Repartição de Saneamento avisa ao proprietario do predio n. 229, á rua Philippe Camarão que a conta de serviços accessorios effectuados no mesmo predio a na importancia de (rs. 295$000) duzentos e noventa e cinco mil réis, será enviada á cobrança judiciaria, si não for liquidada até o fim do corrente mez.

PREFEITURA MUNICIPAL

A Directoria da Fazenda Municipal do Recife, está recebendo, independente de multa, dentro do corrente mez os seguintes impostos: Limpeza, porta aberta e revisão de pesos e medidas, das freguezias de Afogados e Varzea, relativos ao 2º semestre de 1934.

— A Directoria da Fazenda Municipal do Recife, resolveu prorogar até o dia 31 de dezembro do corrente anno, o prazo fixado em edital n. 33 de 3 de abril ultimo, para a extincção neste municipio, das medidas de capacidade, para cereaes as quaes serão substituidas pelo kilogramma.

— Estão sendo convidados a comparecer a Directoria da Fazenda Municipal do Recife, afim de satisfazerem exigencias legaes, os seguintes requerentes: — Osvaldo Almiro, Merchisedeck Ferreira Bibiano Silva, Carlos Cardoso Fernandes de Sá, Gratuliano Glasner, Albino Galvão e Abram Kman.

— Pela Administração do mercado da Encruzilhada foram inutilisados 55 kilos de carne verde, considerada impretavel para o consumo publico.

PREFEITURA MUNICIPAL

O dr. Antonio de Goes, ex-prefeito do Recife, recebeu do dr. Arlindo Luz, presidente do Club de Engenharia, o seguinte telegramma:

— "Ao deixardes a Prefeitura do Recife onde soubeste honrar nossa classe pela vossa capacidade administrativa e notavel operosidade, o Club de Engenharia de Pernambuco cumpre um dever lembrando com agradecimento o beneficio que lhe prestastes com a doação de um terreno para construcção da sua séde social.

Atenciosas cordeaes saudações — (a) Arlindo Luz, presidente."

GOVERNO DO ESTADO

O interventor federal, hontem, baixou os seguintes actos:

nomeando: Bernardino Xavier de Mello para servente do Departamento de Saude Publica; Odila Monteiro de Mello para auxiliar de escripta das Docas; Dirceu Chacon para dactylographo das Docas;

concedendo: 20 dias de licença a Manuel Thomé dos Santos; 10 dias de licença a Mario R. dos Santos;

prorogando: 3 mezes de licença de Maria Amelia Procopio; 30 dias a licença de Alfredo Alves Araujo; 30 dias a licença de Alfredo Pinto da Silva;

abrindo os creditos: de 400$000 á subcommissão A e de 16:550$000 á F, ambas de verba n. 2; de 6:300$000, sendo 6:500$000 para a sub-consignação A e . . . 5:450$000 a F.

abrindo um credito especial de 3:000$ para pagamento do Centro dos Chauffeus, das percentagens decorrentes das multas da Inspector Geral de Vehiculos: elevando: a 5:276$000, 11:188$200, . . . 46:367$000 e 32:035$000, os creditos supplementares de 4:776$000, 6:983$200, . . . 40:567$000 e 8:000$, aberto ás sub-consignações B, D, C, G; a 19:500$000 o credito supplementar aberto pelo auto n. 1406, á sub-consignação A da verba n. 76; a 4:400$000 o credito supplenmentar aberto á sub-consignação B da verba n. 2.

SOLICITADAS

Club de Relogios e Joias do Regulador da Marinha

Forum sorteados hontem os seguintes sócios da cautela 04

Serie n. 84 — Sr. Miguel Del Tetto Filho — Rua Imperatriz, 57.

Serie n. 85 — Sra. Thereminha Berardo — Av. Ruy Barbosa.

Serie n. 86 — Sra. Adalgisa Vieira — Rua João Pessôa, 371.

Os proprietarios

H. Hartmann & Cia.

VISTO

M. de Souza Leão

Fiscal do Governo

Inscrevam-se na serie n. 87 a correr brevemente.

SETE DIAS DE BOA DIGESTÃO POR SEMANA

Quantas pessoas ha mesmo entre as mais zenzaveis na mesa, que podem dizer "Não soffro nunca com a minha digestão"! Algumas vezes basta comer um prato com o qual se não esteja acostumado para se soffrer de calimbras ou de azia depois das refeições, e estes incommodos — muitas vezes causados por um excesso de acidez. A fim de se evitar as complicações mais graves será facil e mesmo prudente, desde o começo, cortar pela raiz este mal-estar tomando a Magnesia Bisurada que é um anti-acido soberano. Meia colher de café diluida n'um pouco de agua neutralisa quasi instantaneamente o effeito nocivo da acidez e o seu uso, quando sinta o mais pequenino incommodo, pode evitar-lhe muito soffrimento. A Magnesia Bisurada acha-se á venda em todas as pharmacias.

"The Royal Mail Steam Packet Co."

"HIGHLAND PATRIOT"

Tendo o paquete acima terminado a sua descarga para os armazens 2 e Frigorifico das Docas, venho por intermedio da presente aviar a todos os recebedores de carga geral pelo mesmo, que só acceitarei qualquer reclamação, sendo feita dentro do prazo de 3 (tres) dias a contar desta data.

Recife, 21 de Dezembro de 1934.

M. Naughton Rumbo
Agente

DESPEDIDA

Dr. Castro Silva, de partida para o Sul do paiz onde se demorará cerca de dois mezes, despede-se de seus collegas, amigos e clientes.

AVISOS E EDITAES

Pernambuco Tramways & Power Co. Ltd.

BÔAS COLLOCAÇÕES

No Departamento Commercial da Pernambuco Tramways & Power Co. Ltd., á Rua Joaquim Tavora n. 106-1.º andar, existem vagas para rapazes de bôa apparencia, idoneos, e que tenham algum conhecimento da praça. Dá-se preferencia a quem tiver experiencia de vendas de materiaes electricos.

Os candidatos deverão se dirigir á Secção de NOVOS NEGOCIOS, das 10 ás 12 horas, entre os dias 19 a 24 do corrente mez.

A Administração.

Recife, 18|12|1934.

"Pernambuco Tramways And Power Company Limited"

"SERVIÇOS DE NATAL E ANNO BOM"

"Devidamente autorisados pela Repartição de Serviços Publicos Contractados, levamos ao conhecimento do Publico que nas noites de 24 e 31 do andante, a Empreza estabelecerá serviços extraordinarios até Areias, Iputinga, Casa Forte, Zumby, Cazangá e Encruzilhada/Beberibe.

Depois das 19.00 os carros de Casa Amarella e Casa Forte (via Riachuelo), serão desviados pela ponte Sta. Izabel, fazendo ponto inicial estes e os de Beberibe, Auga Fria e Campo Grande, na Praça da Republica.

Os carros de Olinda serão igualmente desviados pela ponte Sta. Izabel, fazendo ponto inicial na Praça da Republica TERMINAL NO LARGO DO CARMO, havendo entre este local e o terminal de Pharol, conducção para os passageiros.

Os carros das demais linhas obedecerão aos itinerarios normaes.

A Companhia avisa que haverá bonds em numero sufficiente para o transporte de passageiros e não acceitará qualquer responsabilidade pelos accidentes que venham a soffrer os passageiros que insistirem em viajar nos estribos ou para-choques".

Recife, 21 de Dezembro de 1934.

A' ADMINISTRAÇÃO

OFORENO

Regulador hormonico do ciclo menstrual

A' CLASSE MEDICA

A medicação destinada a corrigir as perturbações utero-ovarianas era, até pouco tempo, baseada apenas em conhecimentos empiricos, oriundos geralmente de lendas que attribuiam a certas especies vegetaes as mais variadas virtudes therapeuticas, certamente duvidosas. Muitos preparados pharmaceuticos, ainda hoje, se baseiam nessas lendas, e dahi sua ineficacia.

Com o progredir da sciencia, e melhor conhecimento da physiologia do apparelho genital feminino, chegou-se á convicção de que as perturbações utero-ovarianas, traduzindo-se no mais das vezes em amenorrhéas, dismenorrhéas e menorrhagias, obedecem a disturbios hormonicos. Mesmo em casos de infecção e de neoplasias, nenhuma therapeutica surtirá effeito si não attender ao lado endocrino, necessariamente affectado, qualquer que seja a causa da perturbação existente.

A Sociedade Mercantil Limitada, com séde em São Paulo, resolveu por isto offerecer á classe medica um producto novo, baseado inteiramente na physico-pathologia do apparelho genital feminino, estudado á luz das mais modernas theorias scientificas. Sua formula foi cedida pelo PROFESSOR FERNANDO MAGALHAES, nome dos mais aureolados e dos mais representativos da cultura medica brasileira.

Esse producto, hoje entregue ao mercado do paiz, e cujos destinos se acham inicialmente garantidos pela competencia de seu illustre patrono, é o OFORENO. Representa elle uma associação efficacissima dos 4 hormonios que controlam as funcções genitaes da mulher: ovario, tiroide, lobo anterior da hipophise e cerebro. A esse hormonios foram incorporados principios vegetaes de reconhecida efficiencia nos disturbios utero-ovarianos.

O OFORENO não póde deixar de ser, portanto, uma medicação de indiscutivel valor therapeutico. Seu uso será, ao mesmo tempo, uma garantia para o clinico e para a paciente.

A' venda nas seguintes Drogarias e Pharmacias: Conceição — Confiança — Simões Barboza — Americana — Franceza — Nacional — Villaça — Silva Ferreira e pharmacia dos Pobres.

PEDIDOS AOS DEPOSITARIOS:

E. Martins & Cia.

Rua Vigario Tenorio, 155-1º and.

TEPHONE 9168 — RECIFE

PARA NATAL

Lindas arvores vivas em 4 alturas de 130-230 cm.

(Echte Christbaume)

Velinhas e Enfeitos no

BAZAR-ALLEMÃO

Gylda Descobriu Como As Outras Moças

RECUPERARAM A CÔR NATURAL DOS DENTES

Ha um novo meio para recuperar a alvura natural dos dentes, que torna os dentes encardidos, alvos e bellos. Milhares de pessôas estão abandonando os systemas antigos para adoptar o methodo Kolynos, da escova secca.

A acção do Kolynos é completamente differente—destroe os germens causadores da carie, tira as manchas e evita a formação do tartaro.

Os resultados são rapidos e seguros. Restaura o brilho natural—e lhe permitte ter um sorriso attrahente. Verá logo a differença no espelho. Seus amigos a notarão quando sorrir. Experimente o Kolynos. Terá uma surpreza agradavel. *É o mais economico—Um centimetro numa escova sêcca é o bastante.*

KOLYNOS

CREME DENTAL

AVISOS FUNEBRES

DR. ANTONIO DE SOUZA LEÃO

SETIMO DIA

A familia de Antonio de Souza Leão, sob a dolorosa impressão de seu infausto desapparecimento, convida os parentes e amigos para assistirem ás missas, que, pelo seu eterno descanço, farão celebrar, ás 8 horas do proximo dia 27 (quinta-feira), na Matriz da Bôa-Vista e na Capella do Engenho Morenos.

Agradecem, penhorados, a todos aquelles que se dignarem comparecer.

BEATRIZ RIBEIRO

(2.º ANNIVERSARIO)

Elvira Rabello Ribeiro, seus filhos, irmãs e noras, mandam rezar missas na matriz de Santo Antonio ás 8 1|2 horas do dia 28 do corrente mez, por alma de sua querida BEATRIZ RIBEIRO, 2.º anniversario de seu fallecimento, hypothecando seus sinceros agradecimentos as pessôas que comparecerem ao piedoso acto.

CAMERINO PAES BARRETTO

SETIMO DIA

Francisco Camerino Paes Barretto e esposa, Benedicto Borges da Fonseca, esposa e filhos, extremamente compungidos com o fallecimento de seu querido e inesquecivel filho, irmão, cunhado e tio — CAMERINO PAES BARRETTO — convidam todos os seus parentes e amigos para assistir ás missas que, em suffragio de sua alma, mandam celebrar no Mosteiro de São Bento, em Olinda, ás 8 horas do dia 26 do corrente, (quarta-feira), desde já agradecendo a todos que comparecerem a este acto de fé religiosa.

DIVERSOS

AOS MILITARES!

O proprietario da Casa Tic-Tac, communica que recebeu do Paraná botas e cannos de botas de 1.ª qualidade, preços da Fabrica. Rua João Pessôa

O valor do seu anuncio depende de quantos o lêem
Annuncie no "DIARIO"

ENTRE AMIGOS

Adilee Ernesto responsavel pela rifa de um automovel de sua propriedade avisa ás pessoas que adquiriram bilhetes da mesma que por motivo de força maior fica adiada a sua extração que deveria realizar-se no dia 24 do corrente para o mez de junho do ano vindouro por ocasião do sorteio da grande Loteria de São João.

COMBATA A SYPHILIS!
TOMANDO
ELIXIR DE NOGUEIRA
FERIDAS, ESPINHAS, ECZEMAS, ULCERAS, RHEUMATISMO, etc.

A FRAQUEIZA, A MAGREM, A VELHICE PRECOCE que sentis, desapparecerão em pouco tempo usando Fibrogenol. Em dois ou tres mezes sentireis que a mocidade foi recuperada e uma onda de sangue novo e quente vos dará a sensação de que sois tão forte qual um OTHELO. Encontra-se nas pharmacias

10$000 apenas

Será o preço de cada matéria dos cursos **comercial** e de **ilustração**, segundo o Novo Plano de Ensino da **Escola Royal Prática** para 1935.

Peçam prospectos e informações:

RÚA IMPERATRIZ, 42, 1.º

TINTAS PARA ESCREVER
"STEPHENS"
mundialmente conhecidas
Catalogos e amostras com o Representante
B. H. TÜCKNISS SÜCC.
R. Vigario Tenorio, 105, 1.º
Phone 9217

SAUDE, FORÇA, ENERGIA
pelo maravilhoso ferro
FERRO QUEVENNE
CURA: ANEMIA FEBRES
O mais activo e mais economico, o unico inalteravel.
Exigir o Sêllo da "Union des Fabricants"

ALUGA-SE

Aluga-se a casa á rua Esmeraldino Bandeira, 135. Tem 2 bôas salas, 2 bons quartos, sendo que um com um apartamento de banho e sanitario completo annexo, e podendo se transformar em 2; saleta, copa, cosinha com fogão a gaz; 2 quartos para empregados com gabinete sanitario e banheiro; garage; bom quintal com mangueiras fructificando. Tem antena de radio. Em condições para familia pequena e de trato.

A tratar na rua João Ramos, 188.

Agente nesta capital: Antonio F. de Carvalho, Rua Duque de Caxias, 350 — 1.º andar

FRANCISCO CASELI Rapido e luxuoso serviço de Auto Omnibus e Automoveis

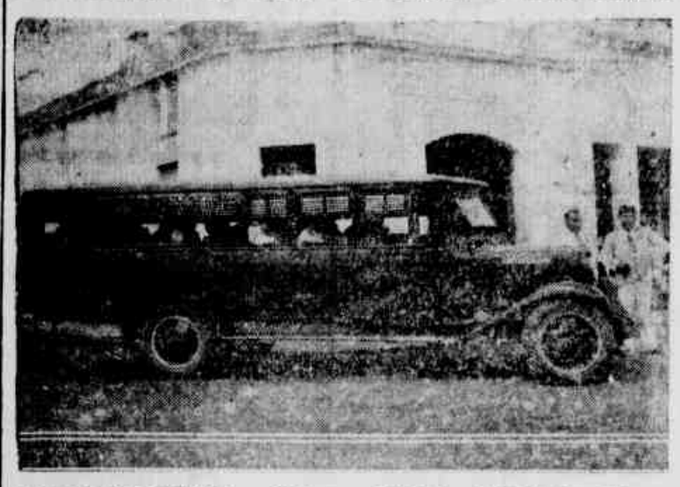

RECIFE a JOÃO PESSOA ..	5½ horas	RECIFE a TIMBAUBA	15 horas
RECIFE a JOÃO PESSOA	15 horas	RECIFE a PALMARES	15 horas
RECIFE a ITABAIANA	14 horas	RECIFE a ITAPISSUMA	13½ horas

(Informações CASA FISCH — Pateo Paraiso, 61 — Fone 6193)

Industria regional de fibras de côco

FABRICA E COQUEIRAL EM UBU — MUNICIPIO DE GOYANNA

CORDAS E CABOS

fabricados exclusivamente com fibras de côco desde ¾ até 7 polegadas de circumferencia.

Qualidade garantida, leve, de grande duração e maxima resistencia, verificadas no Arsenal de Marinha do Rio de Janeiro.

Recomendam-se para embarcações, reboques, alvarengas e navios; para serviços agricolas, industriaes, etc.

Encontram-se á venda nas principaes casas de ferragens e massames

Preços especiaes aos revendedores

THOMAZ DE AQUINO & Cia. Limitada

Caixa postal 271 End. tel. UBU

RECIFE — PERNAMBUCO — BRASIL

EM TODA CASA DE FAMILIA DEVE EXISTIR:

CESSATYL	DIGESTIVO EVER	CALCEON	SYNOROL
O melhor remedio contra a DÔR e contra a gripe	(Comprimidos) O melhor remedio para o estomago	Calcifica os ossos e facilita a sahida dos dentes	A melhor e a mais economica pasta dentrificia

Estes excelentes preparados vendem-se nas principaes farmacias

EPILEPSIA

Herberth Soares Falcão.

com 26 annos, soffreu 14 annos de ataques epilepticos. Ha 14 mezes foi radicalmente curado com 9 vidros do especifico ANTI-EPILEPTICO BARASCH, estando actualmente trabalhando como conductor de bonde da Cia Light, no Rio de Janeiro, sob o n. 2526.

O ANTI-EPILEPTICO BARASCH é vendido em todas as pharmacias e drogarias do Brasil.

QUEDA DO CABELLO

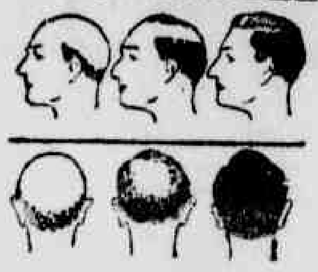

As caspas e a seborrhéa do couro cabelludo são, na maioria dos casos, a origem da quéda do cabello.

Os folliculos pilosos são assim obstruidos, resultando a morte do cabello.

No dominio da sciencia moderna, ha uma descoberta que custou uma fortuna.

Trata-se do especifico Loção Brilhante, tonico antiseptico que dissolve a caspa e destróe a seborrhéa supprimindo o prurido.

Combate todas as affecções parasitarias e fortifica o bulbo piloso.

Nos casos de calvicie declarada com o uso consecutivo por 2 mezes a Loção Brilhante faz resurgir os cabellos com novo vigor.

PENHORES ?

Procure a casa "MOREIRA" a unica que offerece melhor offerta e cobra menor juro. Acceitam-se por conta de suas cautellas qualquer importancia. Rua das Laranjeiras n. 26.

Joaquim Moreira da Silva Junior

Quando comprar Magnesia

. . . exija o legitimo Leite de Magnesia de Phillips, o mesmo que os médicos recommendam

Seguindo este conselho V. S. ficará a salvo do perigo que se corre ao usar qualquer dos differentes preparados de Magnesia que actualmente se offerecem ao publico.

A enorme superioridade que o Leite de Magnesia de Phillips tem sobre as outras especies de Magnesia, quer sejam em pó, liquidas ou solidas, consiste em que está composto de hydroxydo de magnesio recem-precipitado, em seu mais alto grau de pureza, que é a forma mais segura e efficaz em que a Magnesia pode ser administrada. É agradavel ao paladar e completamente inoffensivo mesmo quando usado constantemente. Os médicos do mundo inteiro recommendam-no para evitar e corrigir os desarranjos do estomago e dos intestinos.

Leite de Magnesia de Phillips

o antiacido-laxante ideal para crianças e adultos.

"USADO COMO BOCHECHO, CONSERVA A BOCCA E OS DENTES SÃOS".

Agente nesta capital: Antonio F. de Carvalho
Rua Duque de Caxias, 350 — 1.º andar

INDICADOR PROFISSIONAL

MEDICOS

MOLESTIAS DAS SENHORAS, VIAS URINARIAS, OPERAÇÕES E PARTOS

DR. CASTRO SILVA

Director do Prompto Soccorro
Com 4 annos de pratica das maiores clinicas da Allemanha e França

Modernos methodos de exame do apparelho urinario. Tratamento dos tumôres da bexiga pela electro-coagulação. Tratamento das inflammações do utero, ovarios, prostata, etc. pela diathermia e irradiação medicamentosa

Consultorio: Rua João Pessôa, 363
De 3 ás 6 horas
Res.: Av. Visconde de Suassuna, 663. Teleph. 2784

Dr. Ernesto Roesler

Molestias de Senhoras. Molestias internas. Tumores malignos. Fibromas Radium. Raios X. Diathermia
Electrotherapia
Instituto de Radium e Radiologia
(Defronte do Hotel Central) — Fone 2497

DR. CABRAL DE VASCONCELLOS

Clinica Medica
DOENÇAS DE SENHORAS
PARTOS

DR. JOSE' HENRIQUES

CIRURGIA — PARTOS
DOENÇAS DE SENHORAS
Consultorio — Duque de Caxias n. 292 — 1.º and.

DR. DUARTE DIAS

ADVOGADO

Escriptorio:
Rua Imperador, 183
Telephone 6.6.2.3

Dr. Alcedo Coutinho

Dos Hospitaes Pedro II e Prompto Soccorro. Assistente da Faculdade de Medicina
Cirurgia Geral — Vias urinarias — Doenças de senhoras
Tratamento medico e operatorio das varias afecções da: URETHRA. PROSTATA. BEXIGA, RINS, UTERO, OVARIOS etc. (vacinação pelvica)
Diathermia em geral e diatermocoagulação. Endoscopia urethral e vesical
Cons. — de 11 ás 12 e 3 ás 6
IMPERATRIZ, 17-1.º

HEMORROIDAS — Cura garantida sem operação e sem dôr

DR. DOURADO DE AZEVEDO

(Ex-assistente do prof. Pitanga Santos)
Especialidade: DOENÇAS DO RECTO E ANUS
(Serviço clinico e cirurgico)
Rua Larga do Rosario, 133, 1.o — Das 9 ás 12 e das 15 ás 18 horas

---

Dr. Costa Carvalho

Prof. da Fac. de Medicina
Coração
Apparelho digestivo. Figado Rins
Rua da Aurora, 119-1.º
Estrada dos Aflitos, 179
Telefone 28 312 — Recife

Dr. Costa Ribeiro

ADVOGADO

IMPERADOR, 390
1º andar.

PARTOS — DOENÇAS DE SENHORAS — OPERAÇÕES

DR. SELVA JÚNIOR

Professor de Partos da Faculdade de Medicina
DIRECTOR DA MATERNIDADE
Consultorio: — Rua da Imperatriz, 17, 1.º andar — Teleph: 2737
Consultas: — De 2 ás 6 horas
Residencia: — Praça do Derby, 17, Teleph. 28361

CLINICA DO

Dr. João Asfora

DOENÇAS INTERNAS

Especialidade: — Doenças dos pulmões, pleuras, bronquios
Tratamento da tuberculose pulmonar pelo pneumotorax artificial e demais processos, tendo feito curso de especialização em tuberculose

SERVIÇO DE RAIOS X

Consultorio: Rua Duque de Caxias n. 292, 1.º andar
Consultas: das 14 ás 17 1|2 horas
Residencia: Rua Visconde Goiana n. 1299 — Fone 28.413 — Recife

---

ADVOGADOS

Dr. Amaro Pedroza

ADVOGADO

Escriptorio:
Rua Joaquim Tavora N.º 64-1. andar
Sala 1

DRS. ARTHUR DE MOURA e JUREMA FILHO

ADVOGADOS

Escriptorio — Rua Imperador n.º 468, 1.º andar
Telephone 6.5.9.8
Expediente: das 13 ás 17 horas

DOENÇAS DE SENHORAS

Especialista

DR. MARTINIANO FERNANDES

Consultorio: — Imperatriz, 218 — 1.º and.
Residencia: — Amaro Bezerra, 465
Telephone 28.198

DR. ANTONIO LIMA

Ex-assistente do Prof. Raul Pitanga dos Santos
Affecções dos intestinos, Anus e Reto
Cura das hemorrhoidas sem operação
Tratamento do Cancer do Reto.
Cura segura das Fistulas da margem do Anus. Cirurgia Anu-Retal
Consultas diarias pela manhã e a tarde
Av. Marquez de Olinda, 287, 1.º andar — Phone 9196

DR. JOSE' JOAQUIM DE ALMEIDA

Professor da Faculdade de Direito

ADVOGADO

Rua Joaquim Tavora, 64
1.º and.

FARINHA SABINO PINHO

Formula do DR. SABINO PINHO
Antigo Medico de creanças, com 35 annos de clinica. Fundador e director do Instituto de Protecção e Assistencia á Infancia de Pernambuco.

Farinha Sabino Pinho — fabrico esmerado pela forma do Dr. Sabino Pinho, pertencente exclusivamente á Viuva do antigo homeopatha. Deposito Central — Pharmacia Homeopathica do Dr. Sabino Pinho. Laboratorio Hahnemann de Viuva Sabino Pinho & Cia.
Rua Larga do Rosario, 218

Ouro a 12$000 a grama

Na casa de PENHORES "A INDIANA", compra-se e EMPENHA-SE qualquer Joia antiga ou moderna, objectos de prata, moédas, brilhantes, cautelas de penhores da Caixa Economica, Machinas Singer, Photographicas, de Escrever, Radios, Armas, Relogios, "A INDIANA" é a UNICA que concerta relogios, dando um cartão de garantia por UM ANNO. Concertos garantidos de Joias e Oculos CASA DE PENHORES "A INDIANA" Rua Laranjeiras, 21
ALDEREDO FARIAS

COMMERCIO E FINANÇAS

Amanhã, vespera de Natal, os estabelecimentos bancarios encerrarão o seu expediente ás 12 horas.

CAMBIO

O mercado de cambio manteve hontem as seguintes taxas:

	90|d	A|v
Venda		
Londres	58$010	58$403
N. York	—	11$920
Montevidéo (ouro)	—	5$400
Allemanha	—	4$750
Suissa	—	3$830
Buenos Aires	—	3$380
Hollanda	—	8$090
Belgica	—	2$765
Madrid	—	1$615
Lisbôa	—	$530
Italia	—	1$010
Paris	—	$786
Compra:		
Londres	57$100	57$500
N. York	11$460	11$560
Paris	$714	$720
Ouro-barra (gr.)	—	16$400

Bases:

Abertura:

Londres-N. York	94.1|8
Londres-Paris	87

CAMBIO LIVRE

Venda:	
Londres	73$800
N. York	14$930
Lisbôa	$680
Compras	
Londres	72$600
N. York	14$780
Lisbôa	$650
Fechamento	
Londres	72$800
N. York	14$850
Lisbôa	$665

ASSUCAR

MERCADO LOCAL

Continua em posição de absoluta firmeza o mercado assucareiro.

ENTRADAS

Usinas	Saccos
Nova Aliança	415
Cachoeira Lisa	390
Estrelliana	415
José Rufino	414
Maria das Mercês	828
Pedrosa	415
Pirangy	415
Roçadinho	416
Treze de Maio	415
Bulhões	2.080
Aliança	1.245
Mussurepe	416
Bom Jesus	300
Central Barreiros	1.400
N. S. das Maravilhas	1.030
Santa Therezinha	1.660
Utinguinha	400
Bomburral	415
Tiuma	1.242
Cabeça de Cabeça	415
Mameluco	825
Massauassú	1.660
Pery-Pery	418
Pumaty	1.245
Sapeé Azul	1.245
União e Industria	830
Jaboatão	416
Matary	416
Tiuma	416
Catende	2.940
Ipojuca	530
Salgado	600
São José	600
	28.069

Stock até hontem 1.736.292

ALGODÃO

MERCADO LOCAL

Permanece firme o mercado de algodão, tendo vigorado hontem as seguintes cotações:

Matta	56$000 a 58$000
Serião	57$000 a 59$000

ENTRADAS

Deste Estado	3.681.526
De outros Estados	1.616.298

CAFE'

MERCADO LOCAL

Está inalteravel o mercado desse producto, tendo sido cotado hontem a ... 20$500 a 21$000.

—

OUTROS GENEROS

Cotações fornecidas pela Junta dos Corretores

ASSUCAR BRUTO (Mascavo) — .... 6$200 a 6$500.

ALGODÃO MATTA — 56$ a 55$000.

FARINHA DE MANDIOCA — 11$000 a 11$500.

CAFE' — 20$500 a 21$000.

CAROÇO DE ALGODÃO — 2$100 a ... 2$200.

MAMONA — 6$700 a 6$800.

MILHO — 12$000 a 12$500.

FEIJÃO MULATINHO — 29$000 a 30$000.

FEIJÃO PRETO — 22$ a 23$000.

ALCOOL PURO 40º GRAUS — 1$000 — 42º 1$800.

AGUARDENTE — 1$400.

CACAU — kilo $900.

COUROS SECCOS ESPICHADOS — kilo — 2$200.

COUROS SALGADOS — kilo — 2$470.

COUROS VERDES (salmourados) kilo

PELLES DE CABRA — kilo — 9$370.

PELLES DE CARNEIRO — kilo 9$050.

—

PREÇO DO SAL

SAL GROSSO, typo norte:

Saccaria de algodão — 70 kilos 6$000 a 6$500.

SAL TRITURADO:

Saccaria de algodão — 70 quilos 6$500 a 6$500.

SAL COMUM de Itamaracá:

Saccaria de algodão — 70 quilos 6$500 a 7$000.

MERCADO DE ESTIVAS

VENDAS POR ATACADO

Aveia, sacco de 40 kilos 14$; Azeitonas, lata de 1 kilo, Douro 2$500; Azeitonas, lata de 1 kilo, Elvas 2$500; Azeite, lata de 1 kilo 7$800; Arroz, agulha, sacco de 62$ a 65$; Arroz japonez, sacco de 52$ a 55$; Arroz commum, sacco de 32$ a 36$; Banha de porco, kilo 2$200 a 2$300; Batata, sacco de 50 kilos, do Estado de 18$ a 20$; Bacalhau, barrica ... 145$; Cerveja Malzbier, caixa 110$; Cerveja Antarctica e Teutonia, caixa 95$; Cerveja União e Cristal, caixa 85$; Cebola, caixa de 45$ a 50$; Cognac Macieira, caixa 250$; Chá Lipton, kilo 30$; Chá ormitano, kilo 42$; Cravo, kilo 7$500; Ervilha do Porto, lata de 3$ a 3$600; Herva-Doce, kilo 5$500; Feijão mulatinho, do Estado, sacco de 28$ a 30$; Feijão preto do sul, sacco a 22$; Farinha do Maranhão, kilo 1$; Farinha de trigo, nacional, sacco a 33$; Farinha de trigo, americana, sacco a 44$; Farello de trigo, sacco 35 kilos de 9$ a 9$500; Folha de louro, kilo 5$; Kerozene, caixa de 19$500 a 21$; Leite condensado, caixa 94$; Macarrão, kilo 1$200; Massa de tomate, lata 1$; Milho em grão, sacco 12$500; Manteiga de mesa, kilo 6$ a 7$500 Manteiga de tempeiro, kilo de 4$ a 6$; Mate, a granel, kilo 1$; Mate Real, kilo 2$400; Old-tom inglez, caixa a 150$; Queijo typo Reino, caixa com 12 unidades a 130$.

—

ARRECADAÇÃO DA RECEBEDORIA DO ESTADO

MEZ: DEZEMBRO — ANNO 1934

Total	2.861:703$190
Dia 20 de dezembro de 1934:	
Renda ordinaria	136:754$060
Do dia 1 ao dia 19	2.861:703$190
Total	2.998:457$250

—

BOLSA DE FUNDOS PUBLICOS DE PERNAMBUCO

	Compr.	Vend
Apolices Federais:		
Uniformisadas 5 o|o	870$000	
Div. Emissões 5 o|o	870$000	
Ao portador 5 o|o	870$000	
Apolices Estaduais:		
Nominativas 7 o|o	580$000	
Ao portador 7 o|o	600$000	
Nominativas 5 o|o	500$000	
Ao portador. Em 1927 7 o|o	600$000	
Ao portador. Em 1930	600$000	
Apolices Municipais:		
Consolidadas 5 o|o	435$000	
Acções dos Bancos e Companhias:		
Banco Auxiliar do Commercio v|r 50$ a	70$000	
Banco do Povo v|r 30$	62$000	65$000
Banco C. Pernambuco v|n 100$000	120$000	
Comp. P. T. Pernambuco v|n 300$	300$000	
Comp. Ind. Pirapama v|n 1.000$000 ao port	600$000	
VARIOS:		
Letras Hypothecarias do Banco de Credito Real de Pernambuco — Juros de 6 o|o v|n de 100$000	69$500	71$000
Bonus do Thesouro		73$000

Não houve negocios.

Negocios realizados:

3 Acções no Banco Regional de Pernambuco v/n 50$000 a rs. 60$000
souro do v/n 500$000 a rs. 730$000
— Não houve negocios.

VENDAS A VAREJO

Doce, quilo, de 1$500 a	1.700
Aveia, lata, de 2$800 a	4$000
Azeitonas, lata	2$700
Banha de coco, lata	2$700
Azeite, lata, de 2$400 a	7$800
Banha de porco, quilo	2$500
Manteiga de mesa, quilo	7$500
Manteiga de tempeiro, 4$000 a	4$500
Leite condensado, lata	2$000
Farinha de trigo, quilo	1$300
Massa de tomate, lata	1$000
Extrato de tomate, lata	$800
Fermento para bolo, lata	1$800
Macarrão, quilo, de 1$400 a	1$600
Aletria, quilo	3$200
Chá Lipton, quilo	5$800
Chá comum quilo	24$000
Oleo lamparina garrafa	1$700
Arroz japonês quilo, 1$ a	1$200
Arroz comum, quilo, $800 a	$900
Arroz agulha quilo 1$200 a	1$400
Feijão Mulatinho, quilo	$600
Feijão preto, quilo	$500
Farinha, cuia de 1$300 a	1$600
Café em grão do Estado, em sacco de 60 quilos, de 20$ a	$000
Cominho, quilo	5$500
Colorau, lata de 1 quilo	2$500
Sal fino, quilo de $200 a	$300
Xarque quilo 2$200 a	2$400
Sabão marmorisado, barra	$500
Sabão amarello, quilo	1$500
Sabão Arantes quilo	1$200
Milho em grão, cuia 1$000 a	1$200
Batata, quilo $500 a	1$000
Alpiste quilo	1$200
Painço quilo	1$600
Farinha de Maranhão quilo	1$200
Farinha Sagu', quilo	2$400
Cominho, quilo	7$500
Pimenta quilo	6$000
Colorau, quilo 1$600 a	2$500
Cebolas quilo	2$800
Açucar, quilo	1$000
Café quilo 2$600	2$800
Pão, quilo	1$400
Alcool, garrafa	1$000
Ervilhas, lata, 1$800 a	2$500
Orecilina, lata 2$000 a	3$500
Sardinhas, lata 1$000 a	1$800
Velas maço de $600 a	3$000
Sapolio	$400
Querozene, garrafa	$400
Canela, lata	$500
Vinagre garrafa $500 a	$800
Vinho de mesa garrafa 1$200 a	$400
Carne do sertão, quilo	2$000
Toucinho, quilo	2$200
Carne de porco salgada, quilo	2$600
Queijo, tipo reino	13$000
Bacalhau quilo	3$000

VAPORES A CHEGAR

MEZ DE DEZEMBRO

DIA 23 — **Baependy**, de Manaus; **Iraty**, de Macau.

DIA 24 — **Uçá**, do Rio; **Pernambuco**, do sul; **Itagiba**, do sul; **Itapagé**, do sul; **Neptunia**, de Trieste; **Tambaú**, do sul.

DIA 25 — **Araraquara**, do sul; **Baependy**, de Manaus.

DIA 26 — **Poconé**, de Santos; **Itagiba**, do Cabedello; **Cubatão**, de S. Luiz; **Itaimbé**, do norte.

DIA 27 — **Zeelandia**, do Amsterdam; Araraquara, de Cabedello.

DIA 28 — **Manaus**, do Rio.

DIA 29 — **Flandria**, de Buenos Aires; **Herval**, do sul; **Itapuca**, do sul.

DIA 31 — **Itapuhy**, do sul; **Itanagé**, do sul; **Almirante Alexandrino**, do sul.

MEZ DE JANEIRO

DIA 4 — **Hig. Monarch**, de Londres.

DIA 5 — **Kerguelen**.

DIA 10 — **Raul Soares**, do sul; **Bagé**, do sul.

DIA 12 — **Neptunia**, de Buenos Aires.

DIA 13 — **Madrid**, do sul.

DIA 14 — **Oceania**, da Europa; **Croix**, do sul.

DIA 19 — **Zeelandia**, da Europa.

VAPORES A SAHIR

MEZ DE DEZEMBRO

DIA 23 — **Baependy**, para Buenos Aires; **Iraty**, para Macau.

DIA 24 — **Neptunia**, para Buenos Aires; **Uçá**, para Porto Alegre; **Itagiba**, para Cabedello; **Itanagé**, para Belem; **Pernambuco**, para Hamburgo.

DIA 25 — **Baependy**, para Buenos Aires; **Araraquara**, para Cabedello.

DIA 26 — **Poconé**, para Manaus; **Cubatão**, para Porto Alegre; **Itagiba**, para Porto Alegre; **Tambaú**, para Porto Alegre.

DIA 27 — **Zeelandia**, para Buenos Aires; **Itaimbé**, para Porto Alegre; **Araraquara**, para Porto Alegre; **Iraty**, para Fernando de Noronha.

DIA 28 — **Manaus**, para Belem.

DIA 29 — **Flandria**, para Amsterdam; **Herval**, para o Maranhão.

DIA 30 — **Itapuca**, para Porto Alegre.

DIA 31 — **Itapuhy**, para João Pessôa; **Itanagé**, para Belem; **Almirante Alexandrino**, para Hamburgo.

MEZ DE JANEIRO

DIA 4 — **Hig. Monarch**, para Buenos Aires.

DIA 5 — **Kerguelen**, para B. Aires.

DIA 10 — **Raul Soares**, para a Europa; **Bagé**, para a Europa.

DIA 12 — **Neptunia**, para a Europa.

DIA 13 — **Madrid**, para a Europa.

DIA 14 — **Criz**, para o Havre; **Oceania**, para Buenos Aires.

DIA 19 — **Zeelandia**, para B. Aires.

PAUTA SEMANAL DAS MERCADORIAS DE PRODUCÇÃO E MANUFATURA DO ESTADO SUJEITAS AO IMPOSTO DE EXPORTAÇÃO

Semana de 17 a 22 de Dezembro de 1934.

Aguardente de cachaça	Litro	$270
Alcool	"	$350
Algodão em pluma ou em rama	kilo	3$740
Assucar refinado 1ª	"	$748
Assucar refinado 2ª	"	$650
Assucar Crystal	"	$650
Assucar usina	"	$570
Assucar demerara	"	$540
Assucar branco	"	$620
Assucar somenos	"	$540
Assucar 3º jacto	"	$380
Assucar mascavado	"	$410
Arroz pilado	"	1$000
Bagas de mamona	"	$430
Borracha de mangabeira	"	2$000
Borracha de maniçoba	"	2$200
Cacau	"	$900
Café em caroço	"	1$300
Caroço de algodão	"	$130
Cêra de carnaúba	"	3$500
Côcos descascados	"	$240
Couros seccos espichados	"	2$900
Couros seccos salgados	"	2$430
Couros verdes salmourados	"	1$700
Farinha de mandioca	"	$230
Fecula de mandioca	"	$200
Feijão	"	$410
Milho	"	$190
Ouro	Gramma	12$000
Prata	"	$600
Pelles de cabra	Kilo	9$370
Pelles de carneiro	"	9$100

Os demais produtos acham-se na pauta geral.

—

Mercadorias entradas nos armazens da Great Western durante os dias 23 a 30 de Novembro de 1934

Mercadorias	Brum	Central	C. Pontas	Total Vols.
Assucar de Usina	19.352	11.424	88.829	119.605:Saccos
Assucar Banguês	13.006	—	478	13.484:Saccos
Algodão deste Estado	2.019	2.009	84	4.112:Fardos
Algodão de outros Estados	694	—	—	694:Fardos
Alcool	—	33	282	315:Barris
Aguardente		—	6	6:Barris
Café		—	600	600:Saccos
Couros	—	1.050	—	1.050:Fardos
Carvão vegetal	—	12.065	350	12.415:Saccos
Caroço de algodão	2.234	2.600	—	4.834:Saccos
Doce	—	750	—	750:Caixas
Feijão	—	426	620	1.046:Saccos
Farinha de mandioca	—	480	100	580:Saccos
Milho	95	2.420	4.790	7.305:Saccos
Pelles	—	60	64	124:Fardos
Sementes de mamona	—	2.200	2.350	4.550:Saccos

TABELA DE TAXAS PARA O ARMAZENAGEM EM CARATER PROVISORIO PARA A EXPORTAÇÃO COMERCIAL DO ARMAZEM FRIGORIFICO DO PORTO DO RECIFE

Taxas por quilo por 15 dias ou fração — MERCADORIAS — Abacaxis, $010; Ameixas, $040; Amendoas, $040; Avelãs $030; Aves, $070; Bacalhau, $030; Bananas, $005; Batatas, $005; Banha, $050; Banha $020; Camarões frescos, $030; Camarões sêcos, $030; Carne congelada $015; Carne a congelar, $050; Carne salgada, $030; Carne verde a resfriar ou resfriada, $040; Castanhas $010; Cebolas, $010; Cevada, $010; Cerveja, $020; especificadas, $020. Fumo em folhas ou preparado $050; Laranjas e limas, $010; $040; Damascos sêcos, $030; Doces, $040; Ervilhas sêcas $015; Feijão, $010; Figos frescos, $030; Flores, $015; Frutas não Legumes $020; Leite, $050; Maçãs $025; Mangas $015; Manteiga, $015; Milho, $040; Peixes secos ou salgados, $030; Pelles confeccionadas $200; Presuntos $040; Queijos $020; Salame $020; Toucinho, $015; Uvas $020; Vinhos, $080; Gêlo (quilo) $080.

IMPOSTOS ESTADUAIS

A Recebedoria do Estado está chamando a pagamento as seguintes classes:

Tabela A: Fazendas e miudezas em grosso (1). Fazendas e miudezas a retalho (2). Ferragens, louças, vidros, etc (7). Drogas e medicamentos (9). Fundição (11). Calçados e chapéos (12) Alfaiatarias e roupas feitas (13). Casas de vender objetos de obra (14). Livrarias e papelarias (15). Casas de vender joias e relogios (16) Pianos, musicas, etc etc. (17). Chapéos de sol e bengalas (22). Negociantes de algodão (23). Companhias de seguros (24). Jornais que publicam avulsos (25). Fabricas e depositos de bebidas (26). Bancos e agencias de Bancos (27). Armazens e recebedores de xarque (29). Negociantes de bacalhau (30). Estivas em grosso (32). Negociantes de querozene (33). Negociantes de gazolina (34). Lojas de fumo e seus preparativos (35). Armazens e exportadores de côcos (37).

Tabela B: Taxas fixas de ns. 1 a

UM PERENNE DESALENTO

peza sobre os infelizes que soffrem dos rins. Estão sempre cansados, com dores nas costas, dores rheumaticas, dor de cabeça, tonteiras e irregularidades urinarias. Tudo isso desapparece com o uso das Pilulas de Foster. Iniciado sem demora o tratamento, se afastará a possibilidade de surgirem graves enfermidades renaes. Quem não conhece a efficacia deste antigo e cada vez mais acreditado medicamento?

Pilulas de Foster

ILEGÍVEL

NAVEGAÇÃO

LLOYD BRASILEIRO

ALBERTO FONSECA & Cia. Ltda. - AGENTES
Avenida Marquez de Olinda, 122 (TERREO) — Phones: 9343 e 9262

NORTE

LINHA MANAOS — BUENOS-AYRES

"POCONÉ"
(13.079 tons. de deslocamento)
De SANTOS e escalas, é esperado no dia 28, sahirá no mesmo dia, para: CABEDELLO, NATAL, FORTALEZA S. LUIZ, BELEM, SANTAREM, OBIDOS PARATINS, ITACOATIARA e MANAOS.

"MANAOS"
LINHA SANTOS — BELEM
(2.758 tons. de deslocamento)
De RIO DE JANEIRO e escalas, é esperado no dia 28, sahirá no mesmo dia, para: CABEDELLO, NATAL, FORTALEZA, TUTOYA (Parnahyba), SÃO LUIZ e BELEM.

"D. PEDRO II"
(RAPIDO E LUXUOSO PAQUETE — 10.000 tons. de deslocamento)
De SANTOS e escalas, é esperado no dia 1 de Janeiro, sahirá no mesmo dia, para: CABEDELLO, NATAL, FORTALEZA, S. LUIZ e BELEM.

SUL

LINHA MANAOS — BUENOS-AYRES

"BAEPENDY"
(11.089 tons. de deslocamento)
DE MANAOS e escalas, é esperado no dia 24, pela manhã, atracará no Armazem 6, sahirá no mesmo dia, para: MACEIO', S. SALVADOR, VICTORIA RIO, ANGRA REIS, SANTOS, PARANAGUA', ANTONINA, S. FRANCISCO, RIO GRANDE, MONTEVIDEO e BUENOS-AYRES.

LINHA SANTOS — BELEM
(Sahidas aos Sabbados)

"COMMANDANTE RIPPER"
(5.219 tons. de deslocamento)
De BELEM e escalas, é esperado no dia 26, sahirá no mesmo dia, para: MACEIO', S. SALVADOR, RIO, SANTOS PARANAGUA', FLORIANOPOLIS, RIO GRANDE, PELOTAS e PORTO ALEGRE.

LINHA RECIFE — PORTO ALEGRE

"UÇA"
(Cargueiro — VIAGEM RAPIDA)
De RIO DE JANEIRO, directo e esperado no dia 26, sahirá no dia 27, á tarde, para: MACEIO', RIO, SANTOS, RIO GRANDE, PELOTAS e PORTO ALEGRE.

EUROPA

LINHA SANTOS — HAMBURGO

"ALMIRANTE ALEXANDRINO"
(11.255 tons. de deslocamento)
De SANTOS e escalas, é esperado no dia 31, sahirá no mesmo dia, para: LISBÔA, LEIXÕES, VIGO, ANVERS, ROTTERDAM e HAMBURGO.

"BAGÉ"
(15.825 tons. de deslocamento)
De HAMBURGO e escalas, é esperado no dia 31, sahirá no mesmo dia, para: S. SALVADOR, RIO e SANTOS.

VIAGEM EXTRAORDINARIA

"CÚRITYBA"
(Cargueiro — VIAGEM RAPIDA)
No porto atracado no Armazem 7, sahirá no mesmo dia 24, á tarde, para: MACEIO', RIO, SANTOS, RIO GRANDE e PORTO ALEGRE.

"LAGES"
(Cargueiro)
De NEW YORK, directo é esperado no dia 30, sahirá no mesmo dia, directo a: RIO e SANTOS.

PASSAGENS: — As encommendas somente serão respeitadas até 24 horas antes da sahida do vapor.

VALORES: — Devendo ser entregues a agencia devidamente lacrados, 2 horas antes da sahida do vapor.

CARGAS EM TRANSITO: — Recebemis para PARNAHYBA com baldeação em TUTOYA — Para JAGUARÃO e SANTA VICTORIA DO PALMAR, com baldeação em PELOTAS — Para ROSARIO, ASUNCION, PORTO MURTINHO, PONTO ESPERANÇA e CORUMBA', com transbordo em MONTEVIDEO — Para MAGALLANES, QUERTO MONTT, COBRAL, TALCAHUANO, VALPARAISO, IQUEQUES, ANTOFOGASTA e ARICA (CHILE), com transbordo em RIO DE JANEIRO.

RECLAMAÇÕES: — Sobre FALTA ou AVARIA em mercadorias, de procedencia estrangeira ou do paiz, serão acceitas quando apresentadas por escripto no prazo de 72 horas após a terminação da descarga do vapor conductor, tornando indispensavel aos reclamantes assignarem o Modelo D (proprio para o caso), que será fornecido por esta Agencia. — PARA MAIS INFORMAÇÕES COM OS AGENTES. — Telephones: — 9343 informações — 9262 Secção de fretes.

Companhia Nacional de Navegação Costeira

VAPORES PARA O SUL

"ITAGIBA" — Esperado de João Pessôa no dia 28 (sexta-feira) sahirá no mesmo dia para: Maceió, Bahia, Victoria, Rio de Janeiro, Santos, Paranaguá, Antonina, Rio Grande, Pelotas e Porto Alegre.

Recebe-se cargas para os portos de Aracajú, Ilheus, São Francisco, Itajahy, Imbituba e Florianopolis, com cuidadosa baldeação em Rio de Janeiro.

"ITAIMBÉ" — Esperado dos portos do norte no dia 26, sahirá a 27 (quinta-feira) para os portos de: Maceió, Bahia, Victoria, Rio de Janeiro, Santos, Rio Grande e Porto Alegre.

Recebe-se carga para os portos de Aracajú, Ilhéus, São Francisco, Itajahy, Imbituba e Florianopolis, com cuidadosa baldeação em Rio de Janeiro. Recebe-se tambem carga para Pelotas com baldeação em Rio Grande.

"ITAPUHY" — Esperado de João Pessôa no dia 2 (quarta-feira) sahirá no mesmo dia para os porto de: Maceió, Bahia, Victoria, Rio de Janeiro, Santos, Paranaguá, Antonina, Rio Grande, Pelotas e Porto Alegre.

Recebe-se carga para os portos de Aracajú, Ilhéus, São Francisco, Itajahy, Imbituba e Florianopolis, com cuidadosa baldeação em Rio de Janeiro.

"ITAPAGÉ" — Esperado dos portos do norte no dia 5 (sabbado) sahirá no mesmo dia para os portos de: Maceió, Bahia, Victoria, Rio de Janeiro, Santos, Paranaguá, Antonina, Rio Grande, Pelotas e Porto Alegre.

Recebe-se carga para os portos de: Aracajú, Ilheus, São Francisco, Itajahy, Imbituba e Florianeiro. Recebe-se tambem carga para: Pelotas, com nopolis, com cuidadosa baldeação em Rio de Jabaldeação em Rio Grande.

VAPORES PARA O NORTE

"ITAPAGÉ" — Esperado dos portos do sul, no dia 24 (segunda-feira) sahirá no mesmo dia para: Natal, Fortaleza, São Luiz e Belem.

Recebe-se carga para os portos de: Santarem, Obidos, Parintins, Itacoatiara e Manaos, com cuidadosa baldeação em Belem.

ULYSSES F. CORREIA
Avenida Alfredo Lisbôa n. 1 — Telephones: Informações 9214 — Sec Fretes 9297

ITALMAR

ITALIA · FLOTTE RIUNITE · COSULICH S. T. N.

PROXIMAS SAHIDAS

PARA EUROPA		PARA O SUL	
NEPTUNIA . . .	12|1	NEPTUNIA . . .	24|12
OCEANIA	2|2	OCEANIA	14|1
NEPTUNIA . . .	2|3	NEPTUNIA . . .	11|2
OCEANIA	23|3	OCEANIA	4|3
NEPTUNIA . . .	3|5	NEPTUNIA . . .	15|4
com escalas em: GIBRALTAR — ALGER NAPOLES e TRIESTE		Com escalas em: BAHIA — RIO — SANTOS — RIO GRANDE — M|VIDÉO e B. AIRES	

Passagens de e para SYRIA — EGYPTO — INDIA — CHINA e JAPON com a frota do

LLOYD TRIESTINO
(CONTE VERDE — VICTORIA — CONTE ROSSO)

ITALMAR S. A. Brasileira de Emprezas Maritimas
AGENCIA GERAL PARA O BRASIL
Filial de Recife
AV. MARQUEZ DE OLINDA N. 199 — TEL. 9431

Pereira Carneiro & Cia. Limitada

IRATY
esperado do porto de Macau no dia 23 do corrente, sahirá no dia 27 do mesmo para o Presidio de Fernando de Noronha.

IMPORTAÇÃO — Decorridos tres dias do termino da carga do vapor a Agencia não tomará conhecimento da reclamação.

AVISO — Previne-se aos srs. carregadores que as ordens de embarque só serão fornecidas até a vespera da sahida dos vapores contra a entrega dos conhecimentos de embarque e despesas federaes e estaduaes.

Para carga e encommendas, fretes, valores, trata-se com os Agentes: PEREIRA CARNEIRO & Cia. — á Rua Vigario Tenoria ns. 32 e 44

MALA REAL INGLEZA

PARA O SUL

Hig Monarch
Esperado neste porto no dia 4 — 1 — 1935, sahirá depois de indispensavel demora para: Rio de Janeiro, Santos, Montevidéo e Buenos Ayres.

VAPORES ESPERADOS

"Almanzora"	11.1.35
"High. Chieftain" .	18.1.35
"High. Princess" . .	1.2.35
"Arlanza"	8.2.35
"High. Brigade" . .	15.2.35
"High. Patriot" . . .	1.3.35
"Almanzora"	8.3.35
"High. Monarch" . .	15.3.35
"High. Chieftain" .	29.3.35
"Arlanza"	5.4.35
"High. Princess" . .	12.4.35
"High. Brigade" . .	26.4.35

PARA A EUROPA

ALMANZORA
Esperado neste porto 30 dia 31 de Janeiro, sahirá depois de indispensavel demora para: S. Vicente, Madeira, Lisbôa, Vigo, Cherbourgo e Southampton.

VAPORES ESPERADOS

"High. Chieftain" . .	16.2.35
"Arlanza"	28.2.35
"High. Brigade" . .	16.3.35
"Almanzora"	28.3.35
"High. Monarch" .	13.4.35
"Arlanza"	25.4.35
"High. Princess" . .	11.5.35
"Almanzora"	23.5.35
"High. Patriot" . .	8.6.35
"Arlanza"	20.6.35
"High. Chieftain" .	6.7.35
"Almanzora"	18.7.35

AGENTE:

M. NAUGHTON RÚMBO

RUA DO BOM JESUS, 226 — RECIFE — PHONE — 9.1.1.2

Companhias Francezas de Navegação

CHARGEURS REUNIS — TRANSPORTS MARITIMES
SERVIÇO DE CARGA E PASSAGEIROS

CHARGEURS REUNIS

PARA O RIO DA PRATA

O paquete "KERGUELEN" esperado da Europa em 5 de Janeiro de 1935, sahirá p/Bahia, Rio de Janeiro, Santos, Montevidéo e B. Ayres, após indispensavel demora. Optimas accommodações p/passageiros, ao par do mais gentil tratamento e com um optimo serviço de cosinha.

PREÇOS ACTUAES:

Bahia . .	1.ª Classe	147$700
	2.ª "	92$800
Rio Janeiro	1.ª Classe	428$100
	2.ª "	271$300
Santos . .	1.ª Classe	496$400
	2.ª "	316$200

LIPARI — 8 Março d/B. Ayres e esc.

PARA A EUROPA

O paquete GROIX esperado em 14 de Janeiro de 1935, destina-se á Dakar, Casablanca Vigo, Bordeaux, Havre e Dunkerque.

Dispõe de praça p/embarques e optimos logares para passageiros.

EUBÉE — p/Dunkerque e esc. — 15/2.

JAMAIQUE — p/Dunkerque e esc. — 19/3.

TRANSPORTS MARITIMES

O vapor CAMPANA esperado em 23 de Dezembro, tocará em Pernambuco em viagem extraordinaria, destinando-se á Dakar, Barcelona, Marselha e Genova.

P/informações com os Agentes:

LEÃO & CIA.
RUA BARAO DO TRIUMPHO N. 81 — PHONE N. 9145

HAMBURG - SUEDAMERIKANISCHE DAMPFSCHIFFAHRTS-GESELLSCHAFT

SERVIÇO REGULAR DE PAQUETES ALLEMÃES

O PAQUETE

GENERAL SAN MARTIN

esperado da Europa em 6 de Janeiro de 1935, sahirá depois de curta demora para os portos de: RIO DE JANEIRO, SANTOS, RIO GRANDE, MONTEVIDÉO e BUENOS AYRES.

O PAQUETE

"MADRID"

esperado neste porto no dia 13 de Janeiro de 1935, sahirá depois de curta demora para os portos de: MADEIRA, LISBÔA, VIGO, BOULOGNE-SUR-MER e HAMBURGO.

PROXIMAS SAHIDAS

PARA A EUROPA:		PARA O SUL:	
"Madrid"	13. 1.35	"G. S. Martin" . .	6. 1.35
"G. S. Martin" . .	3. 2.35	"Madrid"	26 2.35
"General Osorio" .	2. 3.35	"General Osorio".	8. 4.35

O VAPOR CARGUEIRO

PERNAMBUCO

esperado neste porto em 24 de Dezembro, sahirá depois de pouca demora para os portos de ROTTERDAM, HAMBURGO e BREMEN.

O VAPOR CARGUEIRO

PARAGUAY

esperado neste porto em 2 de Janeiro de 1935, sahirá após curta demora para os portos do sul.

O VAPOR CARGUEIRO

esperado da Europa em 6 de Janeiro de 1935, sahirá depois da indispensavel demora para os portos do sul.

Para todas as informações sobre passagens, cargas etc. queiram dirigir-se aos Agentes:

HERM STOLTZ & Co.
AVENIDA MARQUEZ DE OLINDA, 86 — TELEPHONE 9013

LLOYD REAL HOLLANDEZ

"A Linha onde V. Ex. não é um mero numero, mas recebe toda attenção pessoal"

ZEELANDIA
Esperado de AMSTERDAM e escala, no dia 27 de Dezembro, sahindo no mesmo dia para: BAHIA, RIO DE JANEIRO, SANTOS, RIO GRANDE e BUENOS AIRES.

VAPORES	SUL	EUROPA
FLANDRIA ..	—	29 de Dezembro
ZEELANDIA ..	27 de Dezembro	19 de Janeiro

Preço das passagens para o SUL no paquete ZEELANDIA

Bahia	116$200
Rio de Janeiro	310$000
SANTOS	361$000
Rio Grande	595$600
Buenos Aires	916$600

Informações com o Agente:

Frederick Von Sohsten
AVENIDA MARQUEZ DE OLINDA N.º 175 — RECIFE
CAIXA POSTAL N.º 100 — TELEPHONE N.º 9055

OSCAR & Cia. - Secção Maritima

AVENIDA RIO BRANCO, 126 — Tel. 9424

PAQUETE

"ARARAQUARA"
Esperado na terça-feira 25, pela manhã sahirá á noite para: Cabedello, voltando e sahirá na quinta-feira 27, á noite para: Maceió, Bahia, Victoria, Rio, Santos, Rio Grande, Pelotas e Porto Alegre.

"NORTE"

"PORTUGAL"
Esperado no dia 27, sahirá para: Cabedello, Natal, Ceará Areia Branca.

"SUL"

"CAMPINAS"
No porto sahirá para: Maceió, Rio, Santos, Rio Grande, Pelotas e Porto Alegre.

"ITAGUASSU"
Esperado no dia 30, sahirá para: Maceio, Rio e Santos.

AGENTES — Av. Rio Branco, 126 — Phone 9424
Tel. "NACIONAL"

Companhia Carbonifera Rio-Grandense

SAIDAS DE RECIFE TODAS AS QUARTAS-FEIRAS

COM OS NOVOS E POSSANTES CARGUEIROS: "PORTO ALEGRE", "PIRATINY" "BUTIÁ" "HERVAL", "TAQUY" "CHUY", "TAMBAHU", "CAXIAS", "OLINDA" e "TIETE"

LINHA SEMANAL RAPIDA DE RECIFE A PORTO ALEGRE

Linha quinzenal para o Norte, até S. Luiz do Maranhão, com escalas pelos principais portos intermediarios

PARA O SUL:

"TAMBAHU"

Esperado do Sul a 24 do corrente, sahirá na quarta-feira, 26, ás 16 horas, impreterivelmente, para: Maceió, Rio, Santos, Rio Grande, Pelotas e Porto Alegre.

PARA O NORTE:

O NOVO E RAPIDO VAPOR

"HERVAL"

Esperado do sul a 29 do corrente, sahirá no mesmo dia, á noite, para: Cabedello, Natal, Ceará, Parnahyba (Via Tutoya) e Maranhão.

Todos os vapores recebem carga para os portos de: PARANAGUÁ, ANTONINA, ITAJAÍ, SÃO FRANCISCO e FLORIANOPOLIS, com mais mais cuidadosa e rápida baldeação no RIO DE JANEIRO.

— A Companhia dispõe do Armazem n. 4, do Cáis do Porto do Rio de Janeiro, unico que tem os PATEOS COBERTOS no serviço de cabotagem, offerecendo assim grande vantagem aos srs. embarcadores.

SOCIEDADE ANONIMA MAGALHÃES — AGENTE:
Teleg.: BUTIA' e RECIDOURO — RUA DO APOLO, 82 e 90 — TELEFONE, 9-2-4-2

BONETS SOB MEDIDA

A Casa Tic-Tac, acaba de abrir uma secção de confecção de bonets, divisas etc., para o Exercito, Brigada Militar e Collegiaes, á cargo de profissional competente, não comprem bonets sem examinarem os ultimos modelos expostos pela Alfaiataria Tic-Tac, á Rua João Pessôa, 270

A Garantida

E' a unica casa de PENHOR no Brasil que leva mais de — "24" — mêses sem realizar leilão de cautelas em atrazo.

Acceita em penhor tudo que represente valor como seja: joias moveis e qualquer objecto, com ou sem uso.

Acceita "DINHEIRO POR CONTA" a partir de $500 (quinhentos réis) para amortização da cautela, sofrendo portanto os juros e a divida diferença.

Rua do Imperador, 277 — Recife
JOAO F. CARVALHO & Cia.

VENDEDOR

Procura-se uma pessôa, de 25 a 30 annos de idade, para trabalhar como vendedor de um producto de alta qualidade e renome mundial. Exige-se bôa apresentação, educação e instrucção. Prefere-se que fale inglez.

Cartas ao escriptorio desta folha a "LACERDA".

PERFUMARIAS

a "PERFUMARIA UNIVERSAL" acaba de receber ultimas novidades em perfumes dos mais afamados fabricantes, e rico sortimento de artigos para presente.

PREÇOS SEM COMPETENCIA

PERFUMARIA UNIVERSAL
Rua da Imperatriz, 257
Phone 2343

CURSO NOCTURNO

O LYCEU PERNAMBUCANO
A' RUA BARAO DE S. BORJA N. 279

abrirá, no dia 17 do corrente, um curso nocturno para os estudantes maiores de 18 annos, que pretenderem prestar, de accordo com o artigo 100, do Decreto 21.241, exames das materias que constituem o 3.º anno seriado, sem que tenham feito exames dos annos anteriores.

Os referidos exames, bem como os dos annos seguintes, que tambem são leccionados no alludido curso, poderão ser prestados no proprio Lyceu Pernambucano.

FACULDADE DE COMERCIO DE PERNAMBUCO

CURSO DE ADMISSÃO

Acha-se aberta a matricula para esse curso, a qual é inteiramente gratuita, pagando os alunos somente a inscrição de exames.

Informações na Secretaria, todas as noites, das 19 ás 21 horas.

RUA DO HOSPICIO N. 265

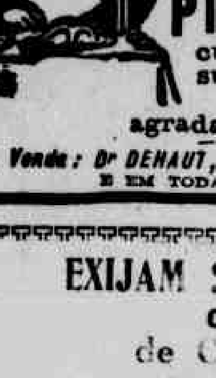

A Dieta é inutil

assim como o resguardo para os que se

PURGAM

com o auxilio das deliciosas

PILULAS DO Dr DEHAUT

cuja acção é poderosa e suave ao mesmo tempo. Ellas são egualmente agradaveis de tomar.

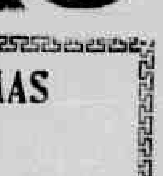

A Venda: Dr DEHAUT, 147, Faubourg Saint-Denis, PARIS
E EM TODAS AS PHARMACIAS

EXIJAM SEMPRE AS LEGITIMAS

CAPSULAS "ALPHA"
de OLEO DE RICINO
40 anos de exitos constantes

CAPSULAS "ALPHA" de Ext. Eth. de Feto Macho
CAPSULAS "ALPHA" de Sandalo salolado
Capsulas "ALPHA" de Balsano de Copahyba
Capsulas "ALPHA" de APIOL

DIARIO DE PERNAMBUCO

PERNAMBUCO — BRASIL — RECIFE — DOMINGO, 23 DE DEZEMBRO DE 1934

A mulher

Vespera de Natal

O velho Papae Noel, já desde cedo batendo os musculos que o rheumatismo e o frio de dezembro picam de dor e de desanimo. Nos seus dominios, todos trabalham febrilmente para a grande tarefa nocturna, que o bom velhinho realiza, atravez dos tempos. A proporção que os annos foram escoando e as suas barbas e seus cabellos se fizeram ainda mais alvos, a humanidade foi crescendo assustadoramente, a despeito das guerras e o numero das creanças que esperam a visita de Papae Noel é cada vez maior. Papae Noel tem medo que as suas officinas já não deem conta das "encommendas". E num trabalho intelligente de rationalisação, instituiu a fabricação em serie de cavallinhos de pau e bonecas de feitio. As serras mechanicas e as polias gemem o dia inteiro sobre a madeira doce e os mancaes azeitados. A febre de trabalho é cada vez mais intensa. Uma legião immensa de pygmeus risonhos e barbados fabrica alegremente a alegria matinal dos corações innocentes. Os soldadinhos de chumbo andam por si mesmo e sahem ainda quentes da fórma para as caixas de papelão, onde se arrumam na conta exacta dos pequeninos batalhões. Os pequenos animaes de madeira, de celluloide ou de metal formam no chão em dois pequenos pallios quadrados verdadeiras granjas festivas e coloridas. Centenas de inspectores fardados e hirtos, recem fabricados, dirigem o transito dos brinquedos que se animam e se movem, no milagre da Noite de Natal. Milhões de lenhadores hirsutos cortaram na terra, lá em baixo, galhos selvagens e altos de pinheiros, para as arvores de Natal que enfeitam, cheias de luzes multicores, os lares felizes, onde as creanças sonham os sonhos bons que Papae Noel lhes dá.

No seu escriptorio, entre gargalhadas estrepitosas, Papae Noel lê a correspondencia, maior do que a das estrellas de cinema, que lhe sobe da terra. Gnomos entram e sahem conduzindo nos bracinhos minusculos montes e montes de pedidos. E elle vae annotando com rapidez prodigiosa o "attenda-se" em todas ellas. Papae Noel não sabe indeferir uma petição.

Com a chegada da noite, a neve, na altura, começa a entulhar os caminhos do céu. Doze rhenas são atreladas ao trenó olympico, em cuja boléa Santa Claus se assenta, segurando as rédeas vigorosas. Immensos e innumeros saccos de brinquedos enchem o trenó olympico, que vae percorrer, numa só noite, o caminho da volta da terra, atravez um itinerario marcado de sapatinhos. A's vezes, porém, Papae Noel para deante de uma casa onde não ha sapatos á sua espera, mas ha creanças que não têm esperanças nelle. E um brinquedo fica num canto do quarto, emquanto a neve da sua barba branca enxuga uma lagrima quasi imperceptivel. Papae Noel, illusão que só é realidade no dia de Natal...

A POESIA CHRISTÃ

Desenho de M. Bandeira

Ha quasi dois mil annos quando no Céo da Palestina, a estrella dos pastores ditou aos homens u'a nova historia um novo itinerario...

Natal!

E' ainda a noite que seduz o mundo, na poesia humilde de seus presepios de suas Missas de gallo. Uma ondulação de sympathia, de caricia, se irradia por todos os recantos da terra.

Bôas-festas. Felicidade. E as flores, votos, desejos são trocados entre amigos, num gesto bom de carinho.

Pobres e ricos, esquecem as maguas, as tristezas, e uma profunda alegria espiritual domina inteira a humanidade. Por toda parte chega o echo festivo de Natal!

Nos "reveillons" sumptuosos, onde a aristocracia se diverte, o frou-frou das sedas annuncia os vestidos novos, os tecidos caros especialmente escolhidos.

A cidade apparece tambem decorada de novo... As ruas de commercio, ganham um duplo movimento, E pelas portas dos armazens, das lojas, espalham-se numa desordem attraente, as caixas finas de bombons, os doces saborosos arranjados alegremente em cores vivas, em laços vistosos.

Cada paiz tem um modo diverso de exteriorisar seus pensamentos. A noite de festa brasileira como se festeja no campo, na alegria ingenua dos pastoris, dos fogos de artificio, tem um gosto differente, onde se sente o cheiro do matto, a emoção sincera, a essencia pura, bem vivida dos sentimentos nossos.

Natal!

O universo inteiro commemora commovido, o grande acontecimento. Toda poesia christã surge magnificamente, no seu thema mais sugestivo, mais expressivo de belleza: Ouro! Myrrha! Incenso! GLORIA IN EXCELSIS DEO...

Os bronzes pomposos, alma das cathedraes, os campanarios brancos, humildes das igrejinhas pobres, têm a mesma ressonancia de alegria, de espiritualisação! Elles despertam pelo mundo a fora, nessa grande noite, todas as alleluias do coração humano.

E' a vibração unica sonora das coisas eternas...

Bôas-festas! Felicidade!

YAMILÊ

MINHAS RECEITAS

Talvez riam as gentis leitoras do DIARIO DE PERNAMBUCO ao lerem a receita de hoje. Duvidarão de mim e quem sabe mesmo, talvez supponham e digam a phrase tão nossa — Sinhá Zephinha está maluca! —

Não duvidem, não façam máu juizo, procurem os ingredientes e mãos á obra.

O resultado da operação não abalará o meu credito.

Fritada de... — carangueijo.

20 caju's descascados e bem expremidos, lavam-se bem em duas aguas, escaldam-se, escorrem-se e refrescam-se. Em uma caçarola com bastante agua fria levam-se os caju's ao fogo para aferventar.

Prepara-se um môlho com 2 dentes de alho, 1 colher de sopa de vinagre, 6 colheres de sopa de azeite doce, 1 folha de louro, 1 pouquinho de pimenta do reino e cuminho, 2 tomates e 6 cebolinhos bem picados, 2 colheres de sopa de coentro picado e sal para temperar.

Faz-se refogar. Depois, sem tirar do fogo e sem cessar de mexer, mistura-se vagarosamente leite de côco.

1 côco raspado.

3 chicaras d'agua quente (chavenas).

Quando começar a ferver, juntam-se os caju's novamente expremidos e picados, deixando-se cosinhar em caçarola tapada até seccar o molho. Fora do fogo, põem-se 2 colheres de sopa de farinha de trigo ligando-se bem.

Batem-se 6 ovos e prepara-se a fritada pelo systema conhecido.

Mais tarde, na mesa, será um prazer para a dona da casa quando ouvir, — "esta fritada de carangueijo está muito bem feita" — ou então — nunca provei uma fritada de marisco tão gostosa!" —

Falo por experiencia propria: já ouvi commentarios eguaes.

SINHA' ZEPHINHA

P. S. — Procure em minhas receitas explicar o melhor que possamas, si alguma de minhas amiguinhas tiver qualquer duvida, não faça cerimonia, escreva-me para esta redacção e terei o maximo prazer em satisfazer no que me fôr possivel.

ESCOLA PARA NOIVA

Berilo NEVES

Estão em voga na Allemanha, as escolas para noivas.

Em Eisenach existe uma, cujo nome é todo um risonho e auspicioso programma: **O LAR FELIZ.** Quem a dirige é uma senhora, ainda moça e bella, que deve entender melhor de noivas do que o meu amigo Alberto de Oliveira e eu que jamais nos casámos...

Mas, que ensinará o LAR FELIZ ás futuras mães de familia?... Será a trabalhosa arte de cozer os legumes? Ou a melindrosa sciencia do chá com torradas? Ou o engenho subtil de remendar, com exito, um par de meias? Ou será, ainda, a psychologia dos casaes inexperientes, com todos os inexpertos meios de evitar arrufos, malquerenças, prevenções e brigas — qualquer fonte, em summa, de ruido e escandalo?... Será a economia domestica, arte util entre todas, o que ensina a gastar apenas 198 num orçamento de 201 marcos?... Será, por fim, a medica caseira, com as beneficas receitas capazes de curar uma cabeça rachada, de menino, ou uma perna rheumatica — de ancião!

Nada disso, amigos solteirões! O que vejo, na gravura da revista allemã, é uma noiva aprendendo a ostentar, com todo o rigor da technica, o véo nupcial!... Ella apparece, essa fraulein risonha (como se fosse, realmente, para o altar...) arrastando o véo branco, symbolo da pureza do coração e da innocencia da alma. Nada mais!...

Vejam só, amigos, a idéa que as mulheres (mesmo de um paiz encharcado de Civilização) fazem do casamento e de seus deveres! Toda a apavorante complexidade dos problemas do matrimonio (educação, cultura intellectual, preparação para a maternidade, dosamento do carinho, ajustamento da sensibilidade, confiança reciproca, etc., etc.) desapparece ou se esfuma ante a urgente necessidade de saber installar, com arte, no alto do cocuruto, uma corôa de flores de que pendem alguns metros de renda branca...

Esquecem que, para uma mulher casada, saber disfarçar um aborrecimento na alma, ou uma mancha de azeite no vestido — são cousas mais uteis do que ler toda a Illiada ou todo o Cesar Cantu... A sciencia (ou, antes, a arte...) de ser feliz é uma serie infinita de pequenas coisas, um mosaico de habilidade e de trucs... Um beijo dado no momento preciso, um arrufo fingido, uma cocega na orelha direita — podem evitar um aborrecimento, senão uma calamidade... Quanta sabedoria numa chicara de café trazida a tempo! Quanta delicadeza numa flor escolhida com bom gosto? A cor de uma toilette pode gerar um novo encanto — ou despertar um dia inteiro de mau humor...

Entre duas almas que vivem sob o mesmo tecto, e em torno da mesma mesa, durante annos a fio, o apparecimento de uma pulga é um episodio mais importante do que o da cometa Halley, de meio em meio seculo!

E, entretanto, ellas fazem consistir a sciencia do matrimonio em aprender como se põe um véo!...

Esse LAR FELIZ (que m'o perdôem os meus amigos de Eisenach) é, nada mais nada menos, do que uma enorme, ruidosa, colossal fabrica de calamidades domesticas!...

Modelo Chanel

Vestido em tafetá rosa para a noite

PARA SERVIR OS "DRINKS"

Quando foi prohibido o alcool nos Estados Unidos e que a lei secca passou a ser um tormento para hrdi dlu ricanos, amigos de "drinck" como talvez nenhum outro povo o seja, improvisaram-se na terra do Tio Sam pequenos "bars" domesticos disfarçados em moveis de uso corrente taes como estante, radios, etc., e onde ás escondidas dos homens da lei serviam-se nas reuniões bebidas variadas.

Agora que a lei morreu e as "aguas mineraes" foram relegadas ao esquecimento os americanos dispõe de verdadeiros "bars" em suas casas inteiramente ás vistas dos extranhos, Faz mesmo parte do bom tom exhibil-o aos amigos. Alguns ha que levam isso ao exaggero possuindo "bars" enormes com uma infinidade de bebidas, uma duzia de banquetas e outros apetrechos proprios dos "bars" publicos e de grande concorrencia... Haja vista o "bar" do redactor do Chicago Tribune, J. Millet, que ficou celebre quando a lei secca ainda existia isso ás suas dimensões e o "stock" de que dispunha.

Isso entretanto tem apenas o interesse da excentricidade pois a uma dona de casa que queira ter á mão um pequeno numero de garrafas para o uso diario basta dispor de um pequeno movel como o que está junto.

Esse pequeno movel é pratico, elegante e facil de se agaitar em qualquer canto, seja uma sala de almoço, cópa ou mesmo sala de estar.

Deve-se fazer em madeira escura, preferivelmente preta, com uma ou duas banquetas cobertas de couro ou oleado amarello. Nas prateleiras de baixo deixa-se espaço sufficiente para algum gelo e garrafas; muitas vezes mesmo tendo-se uma geladeira electrica e commoda precisa-se de um pouco de gelo e não se encontra. Com esse movel vae-se substituindo o gelo que se conserva facilmente no logar adequado, estando sempre á disposição da dona da casa para gelar um "cock-tail" ou "wisky".

Para uma casa pequena ou appartamento o movel além do muito pratico é muito elegante contribuindo como ornamento que esses modernos de linhas simples.

Vestido para noite em renda cor de rosa, guarnecido de "nœuds" do mesmo tom.

Creação CHANEL

Sabbado á tarde

VI

Na sahida da "matinée" do Parque,
discutem duas jovens sobre a fita
e uma affirma — Katharine Hepburn
é algo estranha, mas é bem bonita

— Isto depende. Eu acho Joan Bennet
mais delicada, com seu typo louro.
— Voce, minha querida, eu já sabia
só gosta de cabellos côr de ouro.

Para você, só traços delicados
mas, minha cara, que atrazo o seu,
já não existem mais as Julietas,
que vivem a suspirar por um Romeu.

Hoje em dia só lucta, movimento.
O tempo passa, o mundo todo róda.
— Mas a Venus de Milo... — Ora... a Venus
esta passou, já não está na moda.

NINA.

O «Diario de Pernambuco» é vendido a 200 reis o exemplar todos os dias inclusive aos domingos

A VIDA CONTA...

RENDEIRA CATHARINENSE

Nessa almofada dormem teus dedos
tecendo sonhos nos fios de linho...
Num canto, a aranha téce arremedos
a esse teu sonho, todo branquinho

(Nada lhe falta, á aranha enfatuada
e tu tão pobre no teu tear...)

Dormem teus dedos, nessa almofada,
o som das lyras e á voz do mar...

Mãos infelizes, mãos sem affecto,
sustendo o enredo desse desenho
que os alfinetes fazem truncado
mas o teu sonho todo completo!

Ai! que de angustias diz o teu cenho
áquellas nuvens no ar carregado...

Filho e marido andam mar afora
e as tuas préces foramna esteira
do pobre barco, em tão rude lida...

Teu coração a préce afervora...

E, ageis, teus dedos, pobre rendeira,
tecem cuidados... E' a tua vida!

ACY CARVALHO